



股票代號：6722

輝創電子股份有限公司
WHETRON ELECTRONICS CO., LTD.

一一〇年度
年 報

輝創電子股份有限公司 編製

中華民國一十一年五月十八日刊印

年報查詢網址：<http://mops.twse.com.tw>

本公司網址：<https://www.whetron.com.tw>

一、本公司發言人、代理發言人：

(一)發言人：

姓名：李名正
職稱：處長
電話：(02)8226-7999
電子信箱：IR@whetron.com.tw

(二)代理發言人：

姓名：黃元輝
職稱：經理
電話：(02)8226-7999
電子信箱：IR@whetron.com.tw

二、總公司、分公司及工廠之地址及電話：

名稱	地址	電話
總公司	新北市中和區中正路 959 號 5 樓	(02)8226-7999
高雄工廠	高雄市大寮區興業路 16 號	(07)787-4391

三、辦理股票過戶機構之名稱、地址、網址及電話：

名稱：富邦綜合證券股份有限公司股務代理部
地址：台北市許昌街 17 號 2 樓
電話：(02)2361-1300
網址：<https://www.fubon.com>

四、最近年度財務報告簽證會計師之姓名、事務所名稱、地址、網址及電話：

會計師姓名：郭冠纓、簡思娟
事務所名稱：安侯建業聯合會計師事務所
地址：台北市信義路五段 7 號 68 樓
電話：(02)8101-6666
網址：<https://home.kpmg.com>

五、海外有價證券掛牌買賣之交易場所名稱及查詢該海外有價證券資訊之方式：無

六、公司網址：<https://www.whetron.com.tw>

目 錄

壹、致股東報告書.....	1
貳、公司簡介.....	3
一、設立日期.....	3
二、公司沿革.....	3
參、公司治理報告.....	4
一、組織系統.....	4
二、董事、總經理、副總經理、協理、各部門及分支機構主管資料.....	6
三、董事、總經理及副總經理等之酬金.....	12
四、公司治理運作情形.....	15
五、會計師公費資訊.....	26
六、更換會計師資訊.....	26
七、公司之董事長、總經理、負責財務或會計事務之經理人，最近一年內曾任職於 簽證會計師所屬事務所或其關係企業之情形.....	26
八、最近年度及截至年報刊印日止，董事、監察人、經理人及持股比例超過百分之 十之股東股權移轉及股權質押變動情形.....	26
九、持股比例占前十名之股東，其相互間為關係人或為配偶、二親等以內之親屬關 係之資訊.....	27
十、公司、公司之董事、監察人、經理人及公司直接或間接控制之事業對同一轉投 資事業之持股數，並合併計算綜合持股比例.....	29
肆、募資情形.....	30
一、資本及股份.....	30
二、公司債辦理情形.....	33
三、特別股辦理情形.....	33
四、海外存託憑證辦理情形.....	33
五、員工認股權憑證辦理情形.....	33
六、限制員工權利新股辦理情形.....	33
七、併購或受讓他公司股份發行新股辦理情形.....	33
八、資金運用計畫執行情形.....	33
伍、營運概況.....	34
一、業務內容.....	34
二、市場及產銷概況.....	39
三、最近二年度及截至年報刊印日止從業員工資料.....	43
四、環保支出資訊.....	43
五、勞資關係.....	43
六、資通安全管理.....	44
七、重要契約.....	44

陸、財務概況.....	45
一、最近五年度簡明資產負債表及綜合損益表.....	45
二、最近五年度財務分析.....	49
三、最近年度財務報告之審計委員會查核報告書.....	51
四、最近年度財務報告.....	51
五、最近年度經會計師查核簽證之本公司個體財務報告.....	51
六、公司及其關係企業最近年度及截至年報刊印日止，如有發生財務週轉困難情事， 應列明對本公司財務狀況之影響.....	51
柒、財務狀況及財務績效之檢討分析與風險事項.....	52
一、財務狀況.....	52
二、財務績效.....	52
三、現金流量.....	53
四、最近年度重大資本支出對財務業務之影響.....	53
五、最近年度轉投資政策、其獲利或虧損之主要原因、改善計畫及未來一年投資計 畫.....	53
六、風險事項.....	54
七、其他重要事項.....	56
捌、特別記載事項.....	57
一、關係企業相關資料.....	57
二、最近年度及截至年報刊印日止，私募有價證券辦理情形.....	59
三、最近年度及截至年報刊印日止，子公司持有或處分本公司股票情形.....	59
四、其他必要補充說明事項.....	59
五、最近年度及截至年報刊印日止，發生證券交易法第三十六條第三項第二款所定 對股東權益或證券價格有重大影響之事項.....	59

壹、致股東報告書

各位股東先生、女士，大家好：

承蒙各位股東在百忙之中撥空參加本公司一一一年度股東常會，在此由衷感謝！

一一〇年台灣新冠疫情雖然略有反覆，但隨著疫苗普遍施打及官民防疫得宜下，並未對經濟造成重大衝擊，整體呈現穩定向好態勢，本公司台灣出貨量亦隨之大幅成長，集團營運亦逐漸恢復正常。惟一一一年二月底俄烏戰爭爆發，對全球政治、經濟造成猛烈衝擊，由於事件仍在持續發展中，目前難以評估其影響範圍及幅度，故本公司將以穩健態度面對相關挑戰，同時持續開發新客戶及新產品，並持續優化內部各項營運成本管制措施，以創造股東最大利益。

茲就一一〇年營業報告如下：

一、一一〇年度營業報告書

(一) 營業計劃實施成果

本公司一一〇年度個別營收淨額1,255,578仟元，較前一年度增加35.21%；一一〇年度合併營收淨額2,764,782仟元，較前一年度增加10.57%，稅後淨損37,648仟元，每股稅後淨損0.52元。

(二) 預算執行情形

本公司一一〇年度並未對外公開財務預測數，整體營運表現尚與公司內部預估大致相當。

(三) 獲利能力分析

分析項目		年度	110年	109年
財務結構	負債佔資產比率(%)		52.80%	42.37%
	長期資金佔固定資產比率(%)		395.64%	620.70%
獲利能力	資產報酬率(%)		(1.33%)	(1.93%)
	股東權益報酬率(%)		(2.94%)	(3.64%)
	佔實收資本比率(%)	營業利益	(6.25%)	(8.27%)
		稅前純益	(6.91%)	(6.82%)
	純益率(%)		(3.00%)	(5.27%)
每股盈餘(元)		(0.52)	(0.68)	

(四) 研究發展狀況

因應產業趨勢及政府政策，以高素質研發團隊與創新技術不斷研發先進、安全、可靠並滿足客戶需求的汽車電裝產品與服務，以期成為世界頂尖的車電系統廠。未來將以延伸現有核心技術為基礎，朝駕駛安全輔助、雷達感測、影像感測、遙控通訊等領域持續佈局，持續開發新的車電技術與專利，發展更多元化的汽車電裝產品。

二、一一一年度營業計劃

(一) 經營方針

1. 持續爭取新客戶及新車款訂單，以擴充業務規模。
2. 整合集團各公司資源，以提升整體競爭力。
3. 持續精進內部管理作業，以提升資源運用效率。

(二) 預計銷售數量

一一一年受俄烏戰爭衝擊影響，外在環境充滿各種不確定性及挑戰，本公司將持續以穩健踏實態度拓展市場。

(三) 重要產銷政策

1. 持續耕耘中國市場，並開拓東南亞等其他市場，以尋求持續成長動力。
2. 加強交貨準確性及時效性，鞏固既有產品及客戶，以利爭取更多業務合作。
3. 持續投入製程改良及自動化生產，提高生產效率及良率，以降低生產成本。
4. 持續降低庫存數量及金額，以因應市場波動並避免存貨呆滯情形。

三、未來公司發展策略

- (一) 尋求策略合作夥伴，以提升現有發展能力、創造新商機。
- (二) 持續投入研發新技術及新產品，鞏固技術優勢以確保公司長期競爭力。
- (三) 強化財務業務管理及風險控管之能力。

最後，再次由衷感謝各位股東長期對本公司的支持與鼓勵，謹代表本公司全體同仁向各位股東致上最高的敬意！

敬祝 各位股東

身體健康 萬事如意

董事長：江義行



經理人：江世豐



會計主管：李名正



貳、公司簡介

一、設立日期：民國 71 年 12 月 16 日

二、公司沿革：

年度	重要紀事
71 年	徽昌電子正式成立於台灣。
74 年	成為台灣福特六和汽車合格供應商。
75 年	成為台灣雷諾汽車(RENAULT)合格供應商。
78 年	成為三陽喜美汽車、裕隆汽車合格供應商。
81 年	成為中華汽車合格供應商。
82 年	成為慶眾汽車合格供應商。
86 年	成為台灣速霸陸汽車(SUBARU)合格供應商。
87 年	成為台灣國瑞汽車(TOYOTA)合格供應商。
89 年	轉投資「輝創電子科技(蘇州)有限公司」就近服務大陸各大車廠。 成為 TOYOTA 全球調達供應商。
90 年	成為東南汽車(MITSUBISHI IN CHINA)合格供應商。 成為 YAMAHA 機車合格供應商。
91 年	成為一汽豐田(TOYOTA)、上海通用(GM)、一汽海馬(MAZDA)、長安福特(MAZDA/FORD)合格供應商。 擴張大陸市場，新增服務據點於福州。 轉投資「Thai Whetron Electronics Co., Ltd.」服務東南亞各大汽車廠。
92 年	成為台灣本田(HONDA)、三陽汽車(HYUNDAI)、廣州風神(NISSAN)、華晨金杯(BRILLIANCE)、上海匯眾(SSANGYONG)合格供應商。
93 年	成為 HONDA 全球調達供應商。
94 年	成為上汽榮威(ROEWE)、太子汽車(SUZUKI)合格供應商
95 年	成為長安汽車合格供應商。 擴張事業版圖於日本，新增服務據點於東京。
96 年	成為俄羅斯福特合格供應商。 擴張大陸事業版圖，增加服務據點於廣州。
97 年	成為大陸吉利汽車合格供應商。
98 年	成為日本 Mitsubishi 合格供應商。
99 年	更名為輝創電子股份有限公司，並於新北市成立總公司統籌集團事務。
100 年	因應大陸廣大業務及其它海外客戶需求，蘇州第二廠房完竣。
102 年	獲得 Honda 停車輔助系統全球採購案、Renault 車用攝像頭全球採購案。 轉投資「輝創電子日本株式會社」就近服務日本客戶。
105 年	合資成立「慧展科技有限公司」，持續投資新技術，並深化與策略夥伴合作關係。 轉投資「Whetron Jaya Indonesia PT.」布局印尼市場。
107 年	與 Sandhar Technologies Inks 合資成立印度公司。
109 年	高雄和發新廠正式開工動土。
110 年	榮獲 HR Asia 「Best Companies to Work for In Asia 2021」殊榮。

參、公司治理報告

一、組織系統

(一)組織圖：

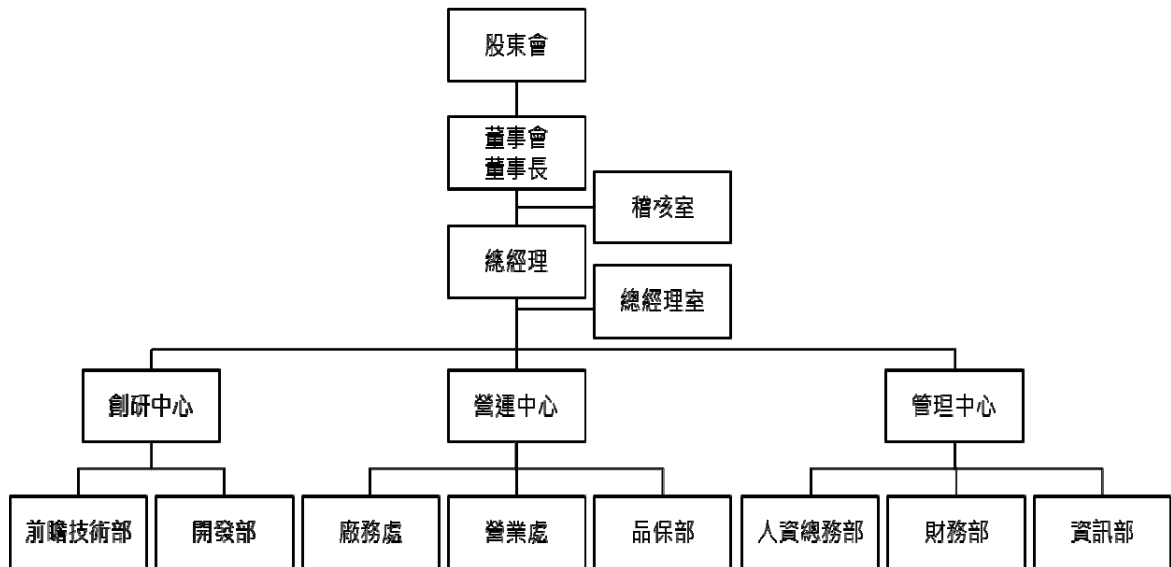

(二)各主要部門所營業務：

部門	所營業務
稽核室	(1)內部稽核作業規劃與執行。 (2)內部查核作業及追蹤改善作業計畫。 (3)擬定年度整體稽核計畫。
總經理室	(1)公司中長期發展策略的規劃與執行。 (2)制定公司經營理念及品質政策。 (3)年度經營目標規劃及執行。 (4)各項專案執行。
創研中心	(1)新產品種類及新製程技術之引進及開發。 (2)協助客戶產品應用技術、運用分析及製程技術處理。 (3)專利申請與維護。 (4)圖面管制及設計變更之管理。 (5)研發資訊之管理、規劃與實施。
廠務處	(1)依客戶訂單或計畫生產排定及控制生產製程。 (2)生產計畫之設定與修訂。 (3)生產製造與廠務的管理。 (4)委外作業之管理。 (5)產品存量管制作業管理。 (6)產品良率控制與提升。
營業處	(1)銷售計畫擬定與執行。 (2)客戶售後服務及客訴處理。 (3)合約及訂單審查與管控。 (4)產銷預估擬訂與追蹤。 (5)國內外市場開發及行銷。

部門	所營業務
品保部	(1)產品品質之測試及檢驗。 (2)提供解決品質問題之方法。 (3)確保公司產品品質優良與穩定。
人資總務部	(1)綜合公司人事事務及人力資源開發與管理。 (2)不動產、廠房及設備管理作業。 (3)勞工安全衛生管理。 (4)庶務用品管理。 (5)公司法律事件之處理。
財務部	(1)預算編製與資本規劃。 (2)各項財務、帳務、稅務與成本報表規劃。 (3)會計結算報表之編製與分析。 (4)資金籌措、調度與管理。
資訊部	(1)電腦網路與通訊系統之規劃、管理、架設與維護。 (2)電腦及週邊設備、套裝軟體之規劃、評估、管理、調度及維護。 (3)電腦化作業系統自行開發或委外開發之規劃、評估、導入、管理及維護。 (4)資訊管理制度之建立、改善、執行與維護，資訊資源及安全控管。

二、董事、總經理、副總經理、協理、各部門及分支機構主管資料：

(一) 董事：

1. 董事資料：

111 年 4 月 29 日；單位：股；%

職稱	國籍或 註冊地	姓名	性別 年齡	選任 日期	任期	初次 選任 日期	選任時 持有股份		現 持有股數		配偶、未成年子 女現在持有股份		利用他人名義 持有股份		主要經(學)歷	目前兼任本公司 及其他公司之職務	具配偶或二親等以 內關係之其他主 管、董事或監察人		備 註	
							股數	持 股 比 率	股數	持 股 比 率	股數	持 股 比 率	股數	持 股 比 率			職稱	姓名		關係
董事長	中華民國	江義行	男 71~80	108.1.29	3	75.8.2	9,958,018	13.76	9,958,018	13.76	-	-	-	-	-	董事	江世豐	父子	-	
董事	中華民國	江世豐	男 41~50	108.1.29	3	93.8.26	1,913,437	2.64	1,913,437	2.64	840,678	1.16	-	-	輝創電子(股)公司總經理 輝創電子科技(蘇州)公司總經理 輝洋貿易有限公司董事長兼總經理 Thai Whetron Electronics 董事 輝創電子日本株式會社董事長 輝創電子(馬來)有限公司董事 Whetron Jaya Indonesia PT. 董事 Sandhar Whetron Electronics 董事	董事長 江義行	父子	-		
董事	中華民國	神達投資控 股(股)公司	-	108.1.29	3	108.1.29	6,550,000	9.05	6,550,000	9.05	-	-	-	-	-	神達投資控(股)公司董事兼總經理 神達電腦(股)公司董事兼總經理 神雲科技(股)公司董事長兼執行長 神達數位(股)公司董事長兼執行長 資豐投資(股)公司董事長 三越科技(股)公司董事 喬鼎資訊(股)公司董事	-	-	-	-

職稱	國籍或 註冊地	姓名	性別 年齡	選任 日期	任期	初次 選任 日期	選任時 持有股份		在 現 持有股數		配偶、未成 年子女 現在持有股份		利用他人名義 持有股份		主要經(學)歷	目前兼任本公司 及其他公司之職務	具配偶或二親等以 內關係之其他主 管、董事或監察人		備 註
							股數	持 股 比 率	股數	持 股 比 率	股數	持 股 比 率	股數	持 股 比 率			職稱	姓名	
董事	中 華 民 國	林俊男	男 51~60	108.1.29	3	105.6.24	242,185	0.33	242,185	0.33	96,750	0.13	-	-	成功大學電機所碩士 中山大學 EMBA 碩士 輝創電子(股)公司副總經理 榮茂光學(股)公司總經理特助 強茂(股)公司副總經理 千竣科技有限公總經理	輝創電子(股)公司技術長	-	-	-
獨立 董事	中 華 民 國	張家豪	男 51~60	108.1.29	3	108.1.29	-	-	-	-	-	-	-	-	美國南加州大學化學工程系	台裕橡膠工業(股)公司董事長	-	-	-
獨立 董事	中 華 民 國	黃北豪	男 71~80	108.1.29	3	108.1.29	-	-	-	-	-	-	-	-	德國曼漢姆大學企業經濟學院企管 博士 德國曼漢姆大學工業經濟研究所管 理碩士 文化大學哲學系 國立中山大學管理學系企管系副教 授	世鏗精密(股)公司獨立董事	-	-	-
獨立 董事	中 華 民 國	蕭雲龍	男 71~80	108.1.29	3	108.1.29	121,796	0.17	121,796	0.17	-	-	-	-	逢甲大學財稅系	肯聯(股)公司董事長	-	-	-

2.法人股東之主要股東

(1)法人股東之主要股東：

法人股東名稱	法人股東之主要股東
神達投資控股股份有限公司	神通電腦股份有限公司(8.66%)、聯成化學科技股份有限公司(8.27%)、聯華實業投資控股股份有限公司(7.95%)、美安投資股份有限公司(2.44%)、美商摩根大通銀行台北分行受託保管梵加德集團公司經理之梵加德新興市場股票指數基金投資專戶(1.04%)、大通託管先進星光先進總合國際股票指數基金投資專戶(1.03%)、苗豐強(1.01%)、義豐投資股份有限公司(0.89%)、神基投資股份有限公司(0.85%)、資豐投資股份有限公司(0.77%)

(2)法人股東之主要股東為法人者其主要股東：

法人名稱	法人之主要股東
神通電腦股份有限公司	聯華實業投資控股股份有限公司(35.26%)、聯強國際股份有限公司(18.37%)、美安投資股份有限公司(10.55%)、神達電腦股份有限公司(8.70%)、資豐投資股份有限公司(5.36%)、許愛貞(1.97%)、華成投資股份有限公司(1.92%)、苗豐強(1.08%)、義豐投資股份有限公司(0.75%)、鴻鼎投資股份有限公司(0.74%)
聯成化學科技股份有限公司	聯華實業投資控股股份有限公司(31.46%)、聯強國際股份有限公司(5.11%)、義源投資股份有限公司(1.59%)、利百代國際實業股份有限公司(1.53%)、美安投資股份有限公司(1.35%)、資豐投資股份有限公司(1.29%)、神達電腦股份有限公司(1.20%)、泰商華貿有限公司(1.11%)、通達投資股份有限公司(1.07%)、義豐投資股份有限公司(0.97%)
聯華實業投資控股股份有限公司	聯成化學科技股份有限公司(9.68%)、義源投資股份有限公司(9.14%)、義豐投資股份有限公司(4.86%)、周祖菴(3.32%)、苗豐強(3.19%)、苗豐全(3.02%)、苗豐盛(3.01%)、財團法人育秀教育基金會(3.00%)、聯華實業投資控股股份有限公司職工福利委員會(2.82%)、神達電腦股份有限公司(2.79%)
美安投資股份有限公司	Vision Quest Overseas Ltd.(82.25%)、JumpStart Investments Ltd.(16.67%)、其他(1.08%)
義豐投資股份有限公司	英屬維京群島商恒富股份有限公司(100.00%)
資豐投資股份有限公司	神達電腦股份有限公司(100.00%)

3.董事專業資格及獨立董事獨立性資訊揭露

姓名	條件 專業資格	經驗	獨立性情形	兼任其他公開發行 公司獨立董事家數
江義行	商務、法務、財務、會計或公司業務所須之工作經驗	1.董事專業資格與經驗請參閱本年報「董事資料」。 2.所有董事皆未有公司法第三十條各款情事(註)。	-	-
江世豐	商務、法務、財務、會計或公司業務所須之工作經驗		-	-
何繼武	商務、法務、財務、會計或公司業務所須之工作經驗		-	-
林俊男	商務、法務、財務、會計或公司業務所須之工作經驗		-	-
張家豪	商務、法務、財務、會計或公司業務所須之工作經驗		1.本人、配偶及二親等內之親屬並無擔任本公司或其關係企業之董事、監察人或受僱人。	-
黃北豪	商務、法務、財務、會計或公司業務所須相關科系之公私立大專院校講師以上		2.本人、配偶及二親等內之親屬、或利用他人名義並無持有本公司股份。	1
蕭雲龍	商務、法務、財務、會計或公司業務所須之工作經驗		3.本人並無擔任本公司有特定關係公司(依「公開發行公司獨立董事設置及應遵循事項辦法」第3條第1項5~8款規定)之董事、監察人或受僱人。 4.最近2年並無提供本公司或其關係企業商務、法務、財務、會計等服務,故無取得報酬情事。	-

註：有下列情事之一者，不得充經理人，其已充任者，當然解任：

- (1)曾犯組織犯罪防制條例規定之罪，經有罪判決確定，尚未執行、尚未執行完畢，或執行完畢、緩刑期滿或赦免後未逾五年。
- (2)曾犯詐欺、背信、侵占罪經宣告有期徒刑一年以上之刑確定，尚未執行、尚未執行完畢，或執行完畢、緩刑期滿或赦免後未逾二年。
- (3)曾犯貪污治罪條例之罪，經判決有罪確定，尚未執行、尚未執行完畢，或執行完畢、緩刑期滿或赦免後未逾二年者。
- (4)受破產之宣告或經法院裁定開始清算程序，尚未復權者。
- (5)使用票據經拒絕往來尚未期滿者。
- (6)無行為能力或限制行為能力者。
- (7)受輔助宣告尚未撤銷。

4.董事會多元化及獨立性

(1)董事會多元化：

本公司董事會成員組成依據「公司治理守則」與「董事選舉辦法」從多個方面考慮董事會成員多元化，目前共有7席董事，包含3席獨立董事；董事會成員除具備產業經營背景外，並擁有本公司所需之產業知識、營運判斷能力、會計及財務分析能力、領導能力與決策能力等，可自不同角度給予專業意見，以提升公司經營績效與管理效益，董事會成員多元情形如下：

多元化 核心 項目 董事姓名	基本組成					具備之能力							
	國籍	性別	兼任公 司員工	年齡	獨立董 事任期 年資	營運判 斷能力	會計及 財務分 析能力	經營管 理能力	危機處 理能力	產業 知識	財務 管理	領導 能力	決策 能力
江義行	中 華 民 國	男		71~80	-	✓	✓	✓	✓	✓	✓	✓	✓
江世豐		男	✓	41~50	-	✓	✓	✓	✓	✓	✓	✓	✓
何繼武		男		61~70	-	✓	✓	✓	✓	✓	✓	✓	✓
林俊男		男	✓	51~60	-	✓	✓	✓	✓	✓	✓	✓	✓
張家豪		男		51~60	3	✓	✓	✓	✓	✓	✓	✓	✓
黃北豪		男		71~80	3	✓	✓	✓	✓		✓		✓
蕭雲龍		男		71~80	3	✓	✓	✓	✓	✓	✓	✓	✓

(2)董事會獨立性：

本公司董事會席次設置七人，其中三席為獨立董事，占董事會席次比重1/3，另董事會獨立性請參閱參、二、(一)、1.董事資料及參、二、(一)、3.董事專業資格及獨立董事獨立性資訊揭露。由前述董事資料表格可知，本公司已成立審計委員會取代監察人職務，目前董事會成員除江義行、江世豐具一親等關係外，其餘董事彼此間均未具有配偶或二親等以內之親屬關係，故無證券交易法第26條之3第3項之情事。

(二)總經理、副總經理、協理、各部門及分支機構主管資料：

111年4月29日；單位：股；%

職稱	國籍	姓名	性別	就任日期	持有股份		配偶、未成年子女持有股份		利用他人名義持有股份		主要經(學)歷	目前兼任其他公司之職務	具配偶或二親等以內關係之經理人			備註
					股數	持股比例	股數	持股比例	股數	持股比例			職稱	姓名	關係	
總經理	中華民國	江世豐	男	107.09.07	1,913,437	2.64	840,678	1.16	—	—	輝創電子(股)公司董事 輝創電子科技(蘇州)公司總經理 輝創電子有限公司董事長兼總經理 Thai Whetron Electronics 董事 輝創電子日本株式會社董事長 輝創電子(馬來)有限公司董事 Whetron Jaya Indonesia PT. 董事 Sandhar Whetron Electronics 董事	董事長	江義行	父子		
技術長	中華民國	林俊男	男	108.12.25	242,185	0.33	96,750	0.13	—	—	成功大學電機所碩士 中山大學 EMBA 碩士 輝創電子(股)公司副總經理 榮茂光學(股)公司總經理特助 強茂(股)公司副總經理 千竣科技有限公司總經理	—	—	—		
副總經理	中華民國	程正祥	男	107.05.01	327,257	0.45	—	—	—	—	輝創電子(股)公司副總經理	—	—	—		
會計主管	中華民國	李名正	男	110.12.22	—	—	—	—	—	—	台灣科技大學企業管理系 EMBA 碩士 眾信聯合會計事務所審計組長 帆宣系統科技(股)公司財務處轉投資事業部資深主管 輝創電子(股)公司總經理特別助理	—	—	—		

三、董事、總經理及副總經理之酬金

(一)最近年度(110 年度)支付董事、總經理及副總經理之酬金

1. 董事之酬金

110 年 12 月 31 日；單位：新臺幣仟元

職稱	姓名	董事酬金				兼任員工領取相關酬金				A、B、C、D、E、F 及 G 等七項總額及占稅後純益之比例(%)		領取來自以外資或轉投資或事業公司之酬金		
		報酬 (A)		退職退休金 (B)		董事酬勞 (C)		業務執行費用 (D)		A、B、C 及 D 等四項總額及占稅後純益之比例(%)			本公司	財務報告內所有公司
		本公司	財務報告內所有公司	本公司	財務報告內所有公司	本公司	財務報告內所有公司	本公司	財務報告內所有公司	現金金額	股票金額			
董事長	江義行	-	-	-	-	1,373	1,373	-	-	1,373	1,373	7,785 (20.68)	11,387 (30.53)	-
董事	江世豐	-	-	-	-	1,373	1,373	-	-	1,373	1,373	-	-	-
董事	林俊男	-	-	-	-	1,373	1,373	-	-	1,373	1,373	-	-	-
董事	神達投資控股(股)公司 法人代表人 何繼武	-	-	-	-	2,848	2,848	-	-	2,848	2,848	2,848 (7.56)	2,848 (7.64)	-
獨立董事	張家豪	-	-	-	-	-	-	-	-	-	-	-	-	-
獨立董事	黃北豪	-	-	-	-	-	-	-	-	-	-	-	-	-
獨立董事	蕭雲龍	-	-	-	-	-	-	-	-	-	-	-	-	-

1. 請敘明獨立董事酬金給付政策、制度、標準與結構，並依所擔負之職責、風險、投入時間等因素敘明與給付酬金數額之關聯性；本公司參酌董事職責、風險、投入時間及同業連帶常水準訂定董事薪酬支給辦法，經薪資報酬委員會審議並提交董事會決議後依規定辦理。
2. 除上表揭露外，最近年度公司董事為財務報告內所有公司提供服務(如非屬員工之顧問等)領取之酬金：無。

酬金級距表

給付本公司各個董事酬金級距	董事姓名			
	前四項酬金總額(A+B+C+D)		前七項酬金總額(A+B+C+D+E+F+G)	
	本公司	財務報告內所有公司	本公司	財務報告內所有公司
低於 1,000,000 元	江義行、江世豐、林俊男、何繼武、張家豪、黃北豪、蕭雲龍	江義行、江世豐、林俊男、何繼武、張家豪、黃北豪、蕭雲龍	江義行、何繼武、張家豪、黃北豪、蕭雲龍	江義行、何繼武、張家豪、黃北豪、蕭雲龍
1,000,000 元(含)~2,000,000 元(不含)	-	-	-	-
2,000,000 元(含)~3,500,000 元(不含)	-	-	江世豐	-
3,500,000 元(含)~5,000,000 元(不含)	-	-	林俊男	-
5,000,000 元(含)~10,000,000 元(不含)	-	-	-	江世豐、林俊男
10,000,000 元(含)~15,000,000 元(不含)	-	-	-	-
15,000,000 元(含)~30,000,000 元(不含)	-	-	-	-
30,000,000 元(含)~50,000,000 元(不含)	-	-	-	-
50,000,000 元(含)~100,000,000 元(不含)	-	-	-	-
100,000,000 元以上	-	-	-	-
總計	9	9	9	9

2. 總經理及副總經理之酬金(110 年度)

單位：新臺幣仟元

職稱	姓名	薪資 (A)		退職退休金 (B)		獎金及特支費等 (C)		員工酬勞金額 (D)				A、B、C 及 D 等四項總額占稅後純益之比例(%)		自領取來自子公司以外事業公司或母子公司酬金		
		本公司	財務報告內所有公司	本公司	財務報告內所有公司	本公司	財務報告內所有公司	本公司	本公司	本公司	本公司	本公司	本公司		本公司	
總經理	江世豐															
技術長	林俊男	9,543	13,145	-	-	-	-	-	-	-	-	-	(25.35)	(35.24)	-	-
副總經理	程正祥															

酬金級距表

給付本公司各個總經理及副總經理酬金級距	總經理及副總經理姓名	
	本公司	財務報告內所有公司 E
低於 1,000,000 元	-	-
1,000,000 元(含)~2,000,000 元(不含)	-	-
2,000,000 元(含)~3,500,000 元(不含)	江世豐、程正祥	程正祥
3,500,000 元(含)~5,000,000 元(不含)	林俊男	-
5,000,000 元(含)~10,000,000 元(不含)	-	江世豐、林俊男
10,000,000 元(含)~15,000,000 元(不含)	-	-
15,000,000 元(含)~30,000,000 元(不含)	-	-
30,000,000 元(含)~50,000,000 元(不含)	-	-
50,000,000 元(含)~100,000,000 元(不含)	-	-
100,000,000 元以上	-	-
總計	3	3

3.分派員工酬勞之經理人姓名及分派情形：本公司 110 年未分配員工酬勞。

(二)分別比較說明本公司及合併報告所有公司於最近二年度支付本公司董事、監察人、總經理及副總經理酬金總額占個體或個別財務報告稅後純益比例之分析並說明給付酬金之政策、標準與組合、訂定酬金之程序、與經營績效及未來風險之關聯性

1.最近二年度支付本公司董事、監察人、總經理及副總經理酬金總額占稅後純益比例之分析：

單位：%

職稱	109年度		110年度	
	本公司	財務報告內 所有公司	本公司	財務報告內 所有公司
董事	(15.74)	(18.77)	(28.24)	(38.17)
監察人	-	-	-	-
總經理及副總經理	(15.70)	(18.74)	(25.35)	(35.24)

2.給付酬金政策、標準與組合、訂定酬金之程序、與經營績效及未來風險之關聯性

(1)董事、監察人

依章程規定，本公司年度如有獲利，得經董事會決議提撥不高於百分之四作為董監酬勞，並提股東會報告。

(2)總經理及副總經理

本公司總經理及副總經理薪資架構包括薪資、獎金、員工紅利等，依其貢獻、資歷、經營績效及所承擔之責任並參考同業水準釐訂。

(3)與經營績效及未來風險之關聯性

本公司支付董事、總經理及副總經理酬金政策及訂定酬金程序，與經營績效具有正向關聯性，並依據法令規定揭露給付金額，未來風險應屬有限。

四、公司治理運作情形：

(一)董事會運作情形：

本公司 110 年度董事會開會 4 次(A)，董事出席情形如下：

職稱	姓名	實際出席次數	委託出席次數	實際出(列)席率	備註
董事長	江義行	4	0	100%	
董事	江世豐	4	0	100%	
董事	林俊男	4	0	100%	
董事	神達投資控股(股)公司 代表人：何繼武	4	0	100%	
獨立董事	張家豪	4	0	100%	
獨立董事	黃北豪	4	0	100%	
獨立董事	蕭雲龍	4	0	100%	

其他應記載事項：

一、董事會之運作如有下列情形之一者，應敘明董事會日期、期別、議案內容、所有獨立董事意見及公司對獨立董事意見之處理：

(一)證券交易法第 14 條之 3 所列事項：

日期	期別	案由	獨立董事意見	公司對獨立董事意見之處理
110.03.03	第一次	1.『獨立董事之職責範疇規則』修訂案 2.『薪資報酬委員會組織規程』修訂案	無 無	無 無
110.04.09	第二次	1.一〇九年度員工酬勞及董監酬勞不予分派案 2.一〇九年度財務報表及各項表冊案 3.出具一〇九年度內部控制制度聲明書案	無 無 無	無 無 無
110.08.06	第三次	1.一一〇年第二季財務報表案	無	無
110.12.22	第四次	1.經理人一一〇年度年終獎金案 2.會計師簽證報酬案 3.辦理現金增資案 4.一一〇年度稽核計畫 5.會計主管任命案	無 無 無 無 無	無 無 無 無 無

(二)除前開事項外，其他經獨立董事反對或保留意見且有紀錄或書面聲明之董事會決議事項：無

二、董事對利害關係議案迴避之執行情形，應敘明董事姓名、議案內容、應利益迴避原因以及參與表決情形：

日期	期別	議案內容	應利益迴避董事	應利益迴避原因	表決情形
110.12.22	第四次	1.經理人一一〇年度年終獎金案	江世豐 林俊男	具經理人身份 具經理人身份	具表決權全體出席 席董事決議通過

三、董事會自我(或同儕)評鑑之評估週期及期間、評估範圍、方式及評估內容等資訊：

評估週期	評估期間	評估範圍	評估方式	評估內容
每年一次	110 年度	1.整體董事會 2.個別董事成員 3.薪資報酬委員會 4.審計委員會	1.董事會自評 2.董事成員自評 3.功能性委員會自評	(一)董事會績效評估 1.對公司營運參與程度 2.提升董事會決策品質 3.董事會組成與結構 4.董事選任與持續進修 5.內部控制 (二)個別董事成員績效評估 1.公司目標與任務掌握 2.董事職責認知 3.對公司營運參與程度 4.內部關係經營與溝通 5.董事專業及持續進修 6.內部控制 (三)功能性委員會績效評估 1.對公司營運參與程度 2.功能性委員會職責認知 3.提升委員會決策品質 4.委員會組成及成員選任 5.內部控制

四、當年度及最近年度加強董事會職能之目標(例如設立審計委員會、提升資訊透明度等)與執行情形評估：

1.設立審計委員會及薪資報酬委員會：本公司已設置審計委員會取代監察人職權；並設置薪資報酬委員會，負責協助董事會定期評估並訂定董事及經理人之薪資報酬，及定期檢討董事及經理

人績效評估與薪資報酬之政策、制度、標準與結構。
 2.提升資訊透明度：本公司財務資訊、重大議事決議等資訊均已依規定公告於公開資訊觀測站及本公司網站。

(二)審計委員會運作情形：

1.本公司股東常會選任三名獨立董事，並由此三名獨立董事組成審計委員會，其主要職權事項如下：

- (1)依證交法第十四條之一規定訂定或修正內部控制制度。
- (2)內部控制制度有效性之考核。
- (3)依證交法第三十六條之一規定訂定或修正取得或處分資產、從事衍生性商品交易、資金貸與他人、為他人背書或提供保證之重大財務業務行為之處理程序。
- (4)涉及董事自身利害關係之事項。
- (5)重大之資產或衍生性商品交易。
- (6)重大之資金貸與、背書或提供保證。
- (7)募集、發行或私募具有股權性質之有價證券。
- (8)簽證會計師之委任、解任或報酬。
- (9)財務、會計或內部稽核主管之任免。
- (10)年度財務報告及半年度財務報告。
- (11)其他公司或主管機關規定之重大事項。

2.本公司 110 年度開會 4 次(A)，獨立董事出席情形如下：

職稱	姓名	實際出席次數	委託出席次數	實際出(列)席率	備註
獨立董事	張家豪	4	-	100%	
獨立董事	黃北豪	4	-	100%	
獨立董事	蕭雲龍	4	-	100%	

其他應記載事項：

一、審計委員會之運作如有下列情形之一者，應敘明審計委員會召開日期、期別、議案內容、獨立董事反對意見、保留意見或重大建議項目內容、審計委員會決議結果以及公司對審計委員會意見之處理。

(一)證券交易法第 14 條之 5 所列事項：

日期	期別	案由	審議委員會決議結果	公司對審計委員會意見處理
110.03.03	第一次	1.『獨立董事之職責範疇規則』修訂案 2.『薪資報酬委員會組織規程』修訂案	照案通過 照案通過	無 無
110.04.09	第二次	1.一〇九年度員工酬勞及董監酬勞不予分派案 2.一〇九年度財務報表及各項表冊案 3.出具一〇九年度內部控制制度聲明書案	照案通過 照案通過 照案通過	無 無 無
110.08.06	第三次	1.一一〇年第二季財務報表案	照案通過	無
110.12.22	第四次	1.經理人一一〇年度年終獎金案 2.會計師簽證報酬案 3.辦理現金增資案 4.一一〇年度稽核計畫 5.會計主管任命案	照案通過 照案通過 照案通過 照案通過 照案通過	無 無 無 無 無

(二)除前開事項外，其他未經審計委員會通過，而經全體董事三分之二以上同意之議決事項：無

<p>二、獨立董事對利害關係議案迴避之執行情形，應敘明獨立董事姓名、議案內容、應利益迴避原因以及參與表決情形：無。</p> <p>三、獨立董事與內部稽核主管及會計師之溝通情形(應包括就公司財務、業務狀況進行溝通之重大事項、方式及結果等)：</p> <p>1.本公司內部稽核主管定期於董事會進行稽核業務報告；獨立董事得隨時洽詢公司業務及財務狀況，並得請董事會或經理人提出報告。</p> <p>2.本公司邀請會計師參與列席董事會，並就相關事項與董事進行溝通討論。</p>

(三)公司治理運作情形及與上市上櫃公司治理實務守則差異情形及原因：

評估項目	運作情形			與上市上櫃公司治理實務守則差異情形及原因
	是	否	摘要說明	
一、公司是否依據上市上櫃公司治理實務守則訂定並揭露公司治理實務守則？		✓	本公司依法尚不需訂定公司治理實務守則。	於適當時機辦理
二、公司股權結構及股東權益				
(一)公司是否訂定內部作業程序處理股東建議、疑義、糾紛及訴訟事宜，並依程序實施？	✓		(一)本公司設置發言人及代理發言人機制處理股東建議、疑義、糾紛及訴訟等事宜。	無顯著差異
(二)公司是否掌握實際控制公司之主要股東及主要股東之最終控制者名單？	✓		(二)本公司股務係委託富邦證券股務代理部辦理，內部亦設有專責人員處理相關事宜，可有效掌握實際控制公司之主要股東名單。	無顯著差異
(三)公司是否建立、執行與關係企業間之風險控管及防火牆機制？	✓		(三)本公司與關係企業間交易往來訂有「子公司監督管理辦法」及「集團企業、關係人及特定公司交易管理辦法」，據以進行相關業務。	無顯著差異
(四)公司是否訂定內部規範，禁止公司內部人利用市場上未公開資訊買賣有價證券？	✓		(四)本公司訂定「防範內線交易管理辦法」，禁止內部人利用市場上未公開資訊買賣有價證券。	無顯著差異
三、董事會之組成及職責				
(一)董事會是否擬訂多元化政策、具體管理目標及落實執行？	✓		(一)本公司董事具備各領域不同專長，對公司營運與發展均有相當助益。	無顯著差異
(二)公司除依法設置薪資報酬委員會及審計委員會外，是否自願設置其他各類功能性委員會？	✓		(二)本公司目前設有薪資報酬委員會及審計委員會，後續如因實務或法令而有設置其他功能性委員會時，將依相關法令辦理。	無顯著差異
(三)公司是否訂定董事會績效評估辦法及其評估方式，每年並定期進行績效評估，且將績效評估之結果提報董事會，並運用於個別董事薪資報酬及提名續任之參考？	✓		(三)本公司適時評估董事會效能，惟尚未訂定董事會績效評估辦法及評估方式，未來將視實際需要評估訂定之。	無顯著差異
(四)公司是否定期評估簽證會計師獨立性？	✓		(四)本公司簽證會計師隸屬安侯建業聯合會計師事務所，對於委辦事項與其本身有直接或間接利害關係者均予以迴避。	無顯著差異

評估項目	運作情形			與上市上櫃公司 治理實務守則差 異情形及原因
	是	否	摘要說明	
四、上市上櫃公司是否配置適任及適當人數之公司治理人員，並指定公司治理主管，負責公司治理相關事務(包括但不限於提供董事、監察人執行業務所需資料、協助董事、監察人遵循法令、依法辦理董事會及股東會之會議相關事宜、製作董事會及股東會議事錄等)?		✓	本公司為公開發行公司，目前尚未設置公司治理專(兼)職單位或人員。	不適用
五、公司是否建立與利害關係人(包括但不限於股東、員工、客戶及供應商等)溝通管道，及於公司網站設置利害關係人專區，並妥適回應利害關係人所關切之重要企業社會責任議題?	✓		利害關係人可透過本公司之業務往來部門或發言人，作為溝通管道。	無顯著差異
六、公司是否委任專業股務代辦機構辦理股東會事務?	✓		本公司委任富邦證券股務代理部辦理股東會事務。	無顯著差異
七、資訊公開 (一)公司是否架設網站，揭露財務業務及公司治理資訊?	✓		(一)本公司財務業務及相關事項已依規定揭露於公開資訊觀測站。	無顯著差異
(二)公司是否採行其他資訊揭露之方式(如架設英文網站、指定專人負責公司資訊之蒐集及揭露、落實發言人制度、法人說明會過程放置公司網站等)?	✓		(二)本公司資訊之蒐集及揭露皆有專人負責；並設有發言人及代理發言人擔任對外溝通管道。	無顯著差異
(三)公司是否於會計年度終了後兩個月內公告並申報年度財務報告，及於規定期限前提早公告並申報第一、二、三季財務報告與各月份營運情形?	✓		(三)本公司均依相關法令公告申報各期財務報告。	無顯著差異
八、公司是否有其他有助於瞭解公司治理運作情形之重要資訊(包括但不限於員工權益、僱員關懷、投資者關係、供應商關係、利害關係人之權利、董事及監察人進修之情形、風險管理政策及風險衡量標準之執行情形、客戶政策之執行情形、公司為董事及監察人購買責任保險之情形等)?	✓		(一)員工權益及僱員關懷：本公司訂定完善員工福利措施。 (二)投資者關係：本公司設有發言人及代理發言人制度，以便股東聯繫並處理股東建議。 (三)供應商關係：本公司對往來供應商、客戶及金融機構，皆秉持誠信及互惠原則維持良好互動。 (四)利害關係人權利：本公司設有發言人及代理發言人，可直接與利害關係人溝通。 (五)董事及監察人進修之情形：本公司董事均具備相關專業知識，並依法持續進修相關專業課程。	無顯著差異

評估項目	運作情形			與上市上櫃公司 治理實務守則差 異情形及原因
	是	否	摘要說明	
			(六)風險管理政策及風險衡量標準之執行情形：本公司依法制定各種內部管理辦法，並依辦法進行各種風險管理及評估。 (七)客戶政策之執行情形：本公司嚴格遵循與客戶簽訂之合約及相關規定，以確保客戶權益及提供良好服務品質。 (八)公司為董事購買責任保險之情形：本公司目前尚未為董事購買責任保險，未來將適時對董事購買相關責任險。	
九、請就臺灣證券交易所股份有限公司公司治理中心最近年度發布之公司治理評鑑結果說明已改善情形，及就尚未改善者提出優先加強事項與措施。(未列入受評公司者無需填列) 本公司未列入受評公司。				

(四)公司如有設置薪資報酬委員會或提名委員會者，應揭露其組成、職責及運作情形：

1.薪資報酬委員會資料

職稱	姓名	條件	專業資格與經驗	獨立性情形	兼任其他公開發行公司薪資報酬委員會成員家數
獨立董事	張家豪		薪資報酬委員會之委員均為獨立董事，故請參閱第9頁董事專業資格及獨立董事獨立性資訊揭露		-
獨立董事	黃北豪				1
獨立董事	蕭雲龍				-

2.薪資報酬委員會運作情形資訊

(1)本公司之薪資報酬委員會委員計3人。

(2)本屆委員任期：自108年1月29日起至111年1月28日止，最近(110)年度薪資報酬委員會開會2次(A)，委員資格及出席情形如下：

職稱	姓名	實際出席次數	委託出席次數	實際出(列)席率	備註
獨立董事	張家豪	2	-	100%	-
獨立董事	黃北豪	2	-	100%	-
獨立董事	蕭雲龍	2	-	100%	-

其他應記載事項：

一、董事會如不採納或修正薪資報酬委員會之建議，應敘明董事會日期、期別、議案內容、董事會議決結果以及公司對薪資報酬委員會意見之處理(如董事會通過之薪資報酬優於薪資報酬委員會之建議，應敘明其差異情形及原因)：無。

二、薪資報酬委員會之議決事項，如成員有反對或保留意見且有紀錄或書面聲明者，應敘明薪資報酬委員會日期、期別、議案內容、所有成員意見及對成員意見之處理：無。

3.本公司並無設置提名委員會

(五)推動永續發展執行情形及與上市上櫃公司永續發展實務守則差異情形及原因：

評估項目	運作情形			與上市上櫃公司永 續發展實務守則差 異情形及原因
	是	否	摘要說明	
一、公司是否建立推動永續發展之治理架構，且設置推動永續發展專		✓	本公司已訂有「誠信經營守則」，後續計畫制定「永續發展實務守則」	視實際需要研議辦理

評估項目	運作情形			與上市上櫃公司永續發展實務守則差異情形及原因
	是	否	摘要說明	
(兼)職單位，並由董事會授權高階管理階層處理，及董事會督導情形？			並設置專職單位處理，以配合法令變動，並依不同功能性需求籌備設置評估小組，及時修正相關風險管理政策。	
二、公司是否依重大性原則，進行與公司營運相關之環境、社會及公司治理議題之風險評估，並訂定相關風險管理政策或策略？		✓	本公司已訂有「誠信經營守則」，後續計畫制定「永續發展實務守則」並設置專職單位處理，以配合法令變動，並依不同功能性需求籌備設置評估小組，及時修正相關風險管理政策。	視實際需要研議辦理
三、環境議題				
(一)公司是否依其產業特性建立合適之環境管理制度？	✓		(一)依據本公司對於環境之管理均依據國內環安衛生相關法規辦理，並致力於環境安全維護。	無顯著差異
(二)公司是否致力於提升能源使用效率及使用對環境負荷衝擊低之再生物料？	✓		(二)本公司持續推動節約能源措施，如廢棄物分類回收、紙張減量等方式，減少對環境衝擊。	無顯著差異
(三)公司是否評估氣候變遷對企業現在及未來的潛在風險與機會，並採取相關之因應措施？	✓		(三)本公司已於內部宣導節能減碳之觀念，並積極推動節能減碳計畫、汰換老舊高耗能設備。	無顯著差異
(四)公司是否統計過去兩年溫室氣體排放量、用水量及廢棄物總重量，並制定溫室氣體減量、減少用水或其他廢棄物管理之政策？	✓		(四)本公司產品生產過程製程並未產生大量之溫室氣體排放，而本公司每月針對用水用電進行統計檢視，推行廠內垃圾分類回收以期達成廢棄物減量。	無顯著差異
四、社會議題				
(一)公司是否依照相關法規及國際人權公約，制定相關之管理政策與程序？	✓		(一)本公司之從業人員所依循之工作規則及管理辦法，均依照勞動基準法及相關法令所訂定，以保障員工合法權益。	無顯著差異
(二)公司是否訂定及實施合理員工福利措施(包括薪酬、休假及其他福利等)，並將經營績效或成果適當反映於員工薪酬？	✓		(二)本公司已訂定並實施合理之員工福利措施，並將經營績效或成果適當反映於員工薪酬。	無顯著差異
(三)公司是否提供員工安全與健康之工作環境，並對員工定期實施安全與健康教育？	✓		(三)本公司設有專責單位及人員，主責職業安全衛生管理與執行，營造安全、健康、舒適、友善工作環境；每年規劃執行員工健檢。	無顯著差異
(四)公司是否為員工建立有效之職涯能力發展培訓計畫？	✓		(四)本公司每年皆有訂定年度教育訓練計畫，並依據經營發展及員工職涯能力進行相關訓練。	無顯著差異
(五)針對產品與服務之顧客健康與安全、客戶隱私、行銷及標示等議題，公司是否遵循相關法規及國際準則，並制定相關保護消費者或客戶權	✓		(五)本公司對產品與服務之行銷及標示遵循相關法規及國際準則，並對客戶資料進行安全管理及保密，另訂有客訴機制，即時改善服務品質，精進產品、服務	無顯著差異

評估項目	運作情形			與上市上櫃公司永續發展實務守則差異情形及原因
	是	否	摘要說明	
益政策及申訴程序？ (六)公司是否訂定供應商管理政策，要求供應商在環保、職業安全衛生或勞動人權等議題遵循相關規範，及其實施情形？	✓		與功能。 (六)本公司已訂定「供應商管理程序」，往來前均執行供應商評鑑、蒐集與評估其相關紀錄，以作為是否納入公司供應商之重要參考。	無顯著差異
五、公司是否參考國際通用之報告書編製準則或指引，編製永續報告書等揭露公司非財務資訊之報告書？前揭報告書是否取得第三方驗證單位之確信或保證意見？		✓	本公司尚無須編製永續報告書，惟本公司支持社會公益及善盡保護環境之企業責任始終如一，未來將配合相關法令明確規定依法辦理。	視實際需要研議辦理
六、公司如依據「上市上櫃公司永續發展實務守則」定有本身之永續發展守則者，請敘明其運作與所定守則之差異情形： 本公司尚未訂定相關永續發展守則，後續將視營運狀況適時訂定之。				
七、其他有助於瞭解推動永續發展執行情形之重要資訊：無。				

(六)履行誠信經營情形及與上市上櫃公司永續發展實務守則差異情形及原因：

評估項目	運作情形			與上市上櫃公司治理實務守則差異情形及原因
	是	否	摘要說明	
一、訂定誠信經營政策及方案 (一)公司是否制定經董事會通過之誠信經營政策，並於規章及對外文件中明示誠信經營之政策、作法，以及董事會與高階管理階層積極落實經營政策之承諾？	✓		(一)本公司已訂定『誠信經營守則』，秉持誠信經營原則並遵循有關法令，透過公司治理、風險控管機制及完善之內部管理辦法，防範不誠信行為之發生，以創造良好之永續經營環境。	無顯著差異
(二)公司是否建立不誠信行為風險之評估機制，定期分析及評估營業範圍內具較高不誠信行為風險之營業活動，並據以訂定防範不誠信行為方案，且至少涵蓋「上市上櫃公司誠信經營守則」第七條第二項各款行為之防範措施？	✓		(二)本公司於『誠信經營守則』明定防範不誠信行為方案，導引本公司董事、監察人、經理人及全體員工之行為符合道德標準並落實執行。	無顯著差異
(三)公司是否於防範不誠信行為方案內明定作業程序、行為指南、違規之懲戒及申訴制度，且落實執行，並定期檢討修正前揭方案？	✓		(三)本公司訂定『誠信經營守則』中已明定應明確拒絕直接或間接提供、承諾、要求或收受任何形式或名義之不正常利益。	無顯著差異
二、落實誠信經營 (一)公司是否評估往來對象之誠信紀錄，並於其與往來交易對象簽訂之契約中明定誠信行為條款？	✓		(一)本公司與重要供應商往來時應簽訂「廉潔自律承諾書」。	無顯著差異

評估項目	運作情形			與上市上櫃公司 治理實務守則差 異情形及原因
	是	否	摘要說明	
(二)公司是否設置隸屬董事會之推動企業誠信經營專責單位，並定期(至少一年一次)向董事會報告其誠信經營政策與防範不誠信行為方案及監督執行情形？	✓		(二)本公司目前並未設置隸屬董事會之推動企業誠信經營專(兼)職單位，係由稽核人員於日常稽核中執行，若有發現異常事項，則向董事會報告。	無顯著差異
(三)公司是否制定防止利益衝突政策、提供適當陳述管道，並落實執行？	✓		(三)本公司於『誠信經營守則』已明定防止利益衝突政策，並提供適當陳述管道。	無顯著差異
(四)公司是否為落實誠信經營已建立有效的會計制度、內部控制制度，並由內部稽核單位依不誠信行為風險之評估結果，擬訂相關稽核計畫，並據以查核防範不誠信行為方案之遵循情形，或委託會計師執行查核？	✓		(四)本公司已建立會計制度及內部控制制度，並依據法令變動及實務需求進行檢討、修訂，另由稽核人員按計畫查核，以確保制度設計及執行持續有效。	無顯著差異
(五)公司是否定期舉辦誠信經營之內、外部之教育訓練？		✓	(五)本公司目前尚無定期舉辦相關教育訓練，惟已將誠信經營融入於企業文化並不時宣導。	於適當時機辦理
三、公司檢舉制度之運作情形				
(一)公司是否訂定具體檢舉及獎勵制度，並建立便利檢舉管道，及針對被檢舉對象指派適當之受理專責人員？	✓		(一)本公司設有檢舉信箱，可供檢舉人檢舉，並對檢舉人之身分及檢舉內容進行保密。	無顯著差異
(二)公司是否訂定受理檢舉事項之調查標準作業程序、調查完成後應採取之後續措施及相關保密機制？	✓		(二)專責單位主管於承辦案件時均負有保密義務。	無顯著差異
(三)公司是否採取保護檢舉人不因檢舉而遭受不當處置之措施？	✓		(三)本公司建立並遵循檢舉保密機制，以保障檢舉人之安全。	無顯著差異
四、加強資訊揭露 公司是否於其網站及公開資訊觀測站，揭露其所定誠信經營守則內容及推動成效？	✓		本公司已訂定『誠信經營守則』，並依法公告於公開資訊觀測站。	無顯著差異
五、公司如依據「上市上櫃公司誠信經營守則」定有本身之誠信經營守則者，請敘明其運作與所定守則之差異情形：本公司所訂誠信經營守則符合『上市上櫃公司誠信經營守則』理念及執行作業。				
六、其他有助於瞭解公司誠信經營運作情形之重要資訊(如公司檢討修正其訂定之誠信經營守則等情形)：無。				

(七)公司如有訂定公司治理守則及相關規章者，應揭露其查詢方式：無

(八)其他足以增進對公司治理運作情形之瞭解的重要資訊，得一併揭露：無

(九)內部控制制度執行狀況

1.內部控制聲明書

輝創電子股份有限公司
內部控制制度聲明書

日期：111年3月16日

本公司民國一一〇年度之內部控制制度，依據自行評估的結果，謹聲明如下：

- 一、本公司確知建立、實施和維護內部控制制度係本公司董事會及經理人之責任，本公司業已建立此一制度。其目的係在對營運之效果及效率(含獲利、績效及保障資產安全等)、報導具可靠性、及時性、透明性及符合相關規範暨相關法令規章之遵循等目標的達成，提供合理的確保。
- 二、內部控制制度有其先天限制，不論設計如何完善，有效之內部控制制度亦僅能對上述三項目標之達成提供合理的確保；而且，由於環境、情況之改變，內部控制制度之有效性可能隨之改變。惟本公司之內部控制制度設有自我監督之機制，缺失一經辨認，本公司即採取更正之行動。
- 三、本公司係依據「公開發行公司建立內部控制制度處理準則」（以下簡稱「處理準則」）規定之內部控制制度有效性之判斷項目，判斷內部控制制度之設計及執行是否有效。該「處理準則」所採用之內部控制制度判斷項目，係為依管理控制之過程，將內部控制制度劃分為五個組成要素：1.控制環境，2.風險評估，3.控制作業，4.資訊與溝通，及5.監督作業。每個組成要素又包括若干項目。前述項目請參見「處理準則」之規定。
- 四、本公司業已採用上述內部控制制度判斷項目，評估內部控制制度之設計及執行的有效性。
- 五、本公司基於前項評估結果，認為本公司於民國一一〇年十二月三十一日的內部控制制度（含對子公司之監督與管理），包括瞭解營運之效果及效率目標達成之程度、報導係屬可靠、及時、透明及符合相關規範暨相關法令規章之遵循有關的內部控制制度等之設計及執行係屬有效，其能合理確保上述目標之達成。
- 六、本聲明書將成為本公司年報及公開說明書之主要內容，並對外公開。上述公開之內容如有虛偽、隱匿等不法情事，將涉及證券交易法第二十條、第三十二條、第一百七十一條及第一百七十四條等之法律責任。
- 七、本聲明書業經本公司民國一一一年三月十六日董事會通過，出席董事七人中，有○人持反對意見，餘均同意本聲明書之內容，併此聲明。

輝創電子股份有限公司

董事長：江義行



總經理：江世豐



2.會計師專案審查內部控制之審查報告：無。

(十)最近年度及截至年報刊印日止，公司及其內部人員依法被處罰，或公司對其內部人員違反內部控制制度規定之處罰，其處罰結果可能對股東權益或證券價格有重大影響者，應列明其處罰內容、主要缺失與改善情形：無。

(十一)最近年度及截至年報刊印日止，股東會及董事會之重要決議：

1.股東會重要決議內容

會議種類	會議日期	重要決議
股東常會	110.08.27	1. 一〇九年度營業報告書、財務報表及各項表冊案 2. 一〇九年度盈虧撥補案

2.董事會重要決議內容

會議種類	會議日期	重要決議
第一次	110.03.03	1. 『獨立董事之職責範疇規則』修訂案 2. 『薪資報酬委員會組織規程』修訂案
第二次	110.04.09	1. 一〇九年度員工酬勞及董監酬勞不予分派案 2. 一〇九年度財務報表及各項表冊案 3. 出具一〇九年度內部控制制度聲明書案
第三次	110.08.06	1. 一一〇年第二季財務報表案
第四次	110.12.22	1. 經理人一一〇年度年終獎金案 2. 會計師簽證報酬案 3. 辦理現金增資案 4. 一一〇年度稽核計畫 5. 會計主管任命案
第一次	111.03.16	1. 一一〇年度員工酬勞及董事酬勞不予分派案 2. 一一〇年度財務報表及各項表冊案 3. 出具一一〇年度內部控制制度聲明書案 4. 『公司章程』修訂案 5. 『股東會議事規則』修訂案 6. 『董事會議事規範』修訂案 7. 『董事及監察人選舉辦法』更名暨修訂案
第二次	111.05.02	1. 提請變更委任簽證會計師案 2. 稽核主管任命案

(十二)最近年度及截至年報刊印日止董事或監察人對董事會通過重要決議有不同意見且有紀錄或書面聲明者，其主要內容：無。

(十三)最近年度及截至年報刊印日止，公司董事長、總經理、會計主管、財務主管、內部稽核主管及研發主管等辭職解任情形之彙總：

職稱	姓名	到任日期	解任日期	辭職或解任原因
會計主管	吳政隆	108.12.25	110.12.22	內部職務調整
稽核主管	黃元輝	109.08.07	111.05.02	內部職務調整

五、會計師公費資訊：

單位：仟元

會計師事務所名稱	會計師姓名	會計師查核期間	審計公費	非審計公費	合計	備註
安侯建業聯合會計事務所	郭冠纓	110.01.01~110.12.31	2,595	670	3,265	非審計係稅務簽證費用
	簡思娟					

(一)更換會計師事務所且更換年度所給付之審計公費較更換前一年度之審計公費減少者，應揭露更換前後審計公費金額及原因：無。

(二)審計公費較前一年度減少達百分之十以上者，應揭露審計公費減少金額、比例及原因：無。

六、更換會計師資訊：

(一)關於前任會計師

更換日期	111年5月2日		
更換原因及說明	為配合事務所內部調動，自111年第二季起，由安侯建業聯合會計師事務所郭冠纓、簡思娟會計師調整為黃海寧、陳燕慧會計師。		
說明係委任人或會計師終止或不接受委任	情況	當事人	會計師
	主動終止委任		不適用
	不再接受(繼續)委任		不適用
最新兩年內簽發無保留意見以外之查核報告書意見及原因	無		
與發行人有無不同意見	有		會計原則或實務
			財務報告之揭露
			查核範圍或步驟
			其他
	無	✓	
	說明：無		
其他揭露事項(本準則第十條第六款第一目之四至第一目之七應加以揭露者)	無		

(二)關於繼任會計師

事務所名稱	安侯建業聯合會計師事務所
會計師姓名	黃海寧、陳燕慧會計師
委任之日期	111年5月2日
委任前就特定交易之會計處理方法或會計原則及對財務報告可能簽發之意見諮詢事項及結果	無
繼任會計師對前任會計師不同意見事項之書面意見	無

(三)前任會計師對本準則第10條第6款第1目及第2目之3事項之復函：無。

七、公司之董事長、總經理、負責財務或會計事務之經理人，最近一年內曾任職於簽證會計師所屬事務所或其關係企業之情形：無。

八、最近年度及截至年報刊印日止，董事、監察人、經理人及持股比例超過百分之十之股東股權移轉及股權質押變動情形：

(一)董事、監察人、經理人及大股東股權變動情形

單位：股

職稱	姓名	110年度		111年截至4月29日止	
		持有股數 增(減)數	質押股數增 (減)數	持有股數增 (減)數	質押股數增 (減)數
董事長	江義行	—	—	—	—
董事兼總經理	江世豐	—	—	—	—
董事兼技術長	林俊男	—	—	—	—
董事	神達投資控股	—	—	—	—
	代表人：何繼武	—	—	—	—
獨立董事	張家豪	—	—	—	—
獨立董事	黃北豪	—	—	—	—
獨立董事	蕭雲龍	—	—	—	—
副總經理	程正祥	—	—	—	—
會計主管	李名正	—	—	—	—
10%以上大股東	世展投資	—	—	—	—
10%以上大股東	健豐投資	—	—	—	—

(二)股權移轉資訊：不適用。

(三)股權質押資訊：不適用。

九、持股比例占前十名之股東，其相互間為關係人或為配偶、二親等以內之親屬關係之資訊：

111年4月29日 單位：股；%

姓名	本人持有股份		配偶、未成年子女持有股份		利用他人名義合計持有股份		前十大股東相互間具有關係人或為配偶、二親等以內之親屬關係者，其名稱或姓名及關係		備註
	股數	持股比率	股數	持股比率	股數	持股比率	名稱	關係	
江義行	9,958,018	13.76	—	—	—	—	健豐投資 世展投資 裕創投資 爵盛資產 裕翔投資 翊展投資 江世豐	與其代表人為父子 為其代表人 為其代表人 為其代表人 為其代表人 為其代表人 父子	
健豐投資(股)公司 代表人：江世豐	9,038,456	12.49	—	—	—	—	—	—	
	—	—	—	—	—	—	江義行 世展投資 裕創投資 爵盛資產 裕翔投資 翊展投資 江世豐	代表人與其為父子 代表人與其代表人為父子 代表人與其代表人為父子 代表人與其代表人為父子 代表人與其代表人為父子 代表人與其代表人為父子 為其代表人	
世展投資(股)公司 代表人：江義行	7,917,973	10.94	—	—	—	—	—	—	
	—	—	—	—	—	—	江義行 健豐投資	為其代表人 代表人與其代表人為父子	

姓名	本人持有股份		配偶、未成年子女持有股份		利用他人名義合計持有股份		前十大股東相互間具有關係人或為配偶、二親等以內之親屬關係者，其名稱或姓名及關係		備註
	股數	持股比率	股數	持股比率	股數	持股比率	名稱	關係	
							裕創投資 爵盛資產 裕翔投資 翊展投資 江世豐	代表人為同一人 代表人為同一人 代表人為同一人 代表人為同一人 代表人與其為父子	
神達投資控股公司 代表人：苗豐強	6,550,000	9.05	—	—	—	—	—	—	
	—	—	—	—	—	—	—	—	
裕創投資(股)公司 代表人：江義行	6,488,675	8.97	—	—	—	—	—	—	
	—	—	—	—	—	—	江義行 健豐投資 世展投資 爵盛資產 裕翔投資 翊展投資 江世豐	為其代表人 代表人與其代表人為父子 代表人為同一人 代表人為同一人 代表人為同一人 代表人為同一人 代表人與其為父子	
爵盛資產管理(股)公司 代表人：江義行	6,243,600	8.63	—	—	—	—	—	—	
	—	—	—	—	—	—	江義行 健豐投資 世展投資 裕創投資 裕翔投資 翊展投資 江世豐	為其代表人 代表人與其代表人為父子 代表人為同一人 代表人為同一人 代表人為同一人 代表人為同一人 代表人與其為父子	
裕翔投資(股)公司 代表人：江義行	5,938,848	8.21	—	—	—	—	—	—	
	—	—	—	—	—	—	江義行 健豐投資 世展投資 裕創投資 爵盛資產 翊展投資 江世豐	為其代表人 代表人與其代表人為父子 代表人為同一人 代表人為同一人 代表人為同一人 代表人為同一人 代表人與其為父子	
翊展投資(股)公司 (代表人：江義行)	2,910,000	4.02	—	—	—	—	—	—	
	—	—	—	—	—	—	江義行 健豐投資 世展投資 裕創投資 爵盛資產 裕翔投資 江世豐	為其代表人 代表人與其代表人為父子 代表人為同一人 代表人為同一人 代表人為同一人 代表人為同一人 代表人與其為父子	
中華開發優勢創業投資有限合夥 代表人：中華開發資本管理顧問(股)公司	2,500,000	3.46	—	—	—	—	—	—	
	—	—	—	—	—	—	—	—	

姓名	本人持有股份		配偶、未成年子女持有股份		利用他人名義合計持有股份		前十大股東相互間具有關係人或為配偶、二親等以內之親屬關係者，其名稱或姓名及關係		備註
	股數	持股比率	股數	持股比率	股數	持股比率	名稱	關係	
江世豐	1,913,437	2.64	842,678	1.16	—	—	江義行 健豐投資 世展投資 裕創投資 爵盛資產 裕翔投資 翊展投資	父子 為其代表人 與其代表人為父子 與其代表人為父子 與其代表人為父子 與其代表人為父子 與其代表人為父子	

十、公司、公司之董事、監察人、經理人及公司直接或間接控制之事業對同一轉投資事業之持股數，並合併計算綜合持股比例：

111年4月29日；單位：股；%

轉投資事業	本公司投資		董事、監察人、經理人及直接、間接控制事業之投資		綜合投資	
	股數	持股比例	股數	持股比例	股數	持股比例
Thai Whetron Electronics Company Limited	40,000	100.00	—	—	40,000	100.00
Whetron International Holdings Corporation	302	100.00	—	—	302	100.00
輝創電子日本株式會社	—	100.00	—	—	—	100.00
輝創電子(馬來)有限公司	2,500	100.00	—	—	2,500	100.00
慧展科技(股)有限公司	56,009	56.00	—	—	56,009	56.00
Lothian Industries Ltd.	2,500	31.25	5,500	68.75	8,000	100.00
輝創電子科技(蘇州)有限公司	—	—	—	100.00	—	100.00
蘇州輝洋貿易有限公司	—	—	—	100.00	—	100.00
Whetron Jaya Indonesia PT.	—	40.00	—	—	—	40.00
Sandhar Whetron Electronics Prt Ltd.	—	50.00	—	—	—	50.00

註：慧展科技已於一一〇年四月八日經該公司董事會決議解散，並於一一〇年十月二十一日取得決算申報核定通知書，現正辦理清算中。

肆、募資情形

一、資本及股份

(一)股本來源

1.股本形成經過

111年4月29日 單位：仟股；新臺幣仟元

年月	發行價格(元)	核定股本		實收股本		備註		
		股數	金額	股數	金額	股本來源	以現金以外財產抵充股款者	其他
90.10	10	9,000	90,000	9,000	90,000	—	無	—
92.02	10	12,000	120,000	12,000	120,000	現金增資 6,000 仟元 盈餘轉增資 24,000 仟元	無	註 1
93.11	10	18,000	180,000	18,000	180,000	現金增資 30,000 仟元 盈餘轉增資 30,000 仟元	無	註 2
94.12	10	24,000	240,000	24,000	240,000	現金增資 30,000 仟元 盈餘轉增資 30,000 仟元	無	註 3
95.11	10	30,000	300,000	30,000	300,000	現金增資 30,000 仟元 盈餘轉增資 30,000 仟元	無	註 4
99.12	25	100,000	1,000,000	51,900	519,000	現金增資 219,000 仟元	無	註 5
105.03	10	100,000	1,000,000	57,090	570,900	公積轉增資 51,900 仟元	無	註 6
105.05	25	100,000	1,000,000	60,000	600,000	現金增資 29,100 仟元	無	註 7
107.04	25	100,000	1,000,000	65,000	650,000	現金增資 50,000 仟元	無	註 8
107.10	40	100,000	1,000,000	72,000	720,000	現金增資 70,000 仟元	無	註 9
107.10	18	100,000	1,000,000	72,357	723,570	認股權執行 3,570 仟元	無	註 9

註 1：92.09.22 經授中字第 09232690830 號

註 2：93.11.04 經授中字第 09332966260 號

註 3：94.12.26 經授中字第 09433412900 號

註 4：95.11.15 經授中字第 09533130230 號

註 5：99.12.31 經授商字第 09901291010 號

註 6：105.03.28 經授商字第 10501054960 號

註 7：105.05.13 經授商字第 10501096850 號

註 8：107.04.03 經授商字第 10701034850 號

註 9：107.10.23 經授商字第 10701130580 號

2.股份總類：

111年4月29日 單位：股

股份種類	核定股本			備註
	流通在外股份	未發行股份	合計	
普通股	72,357,000	27,643,000	100,000,000	註

註：本公司股票未在證券交易所上市，亦未在證券商營業處所買賣。

3.總括申報制度相關資訊：不適用。

(二)股東結構

111年4月29日 單位：人；股

股東結構 數量	政府機構	金融機構	其他法人	個人	外國機構 及外國人	合計
人數	—	—	9	319	2	330
持有股數	—	—	42,193,952	22,169,448	7,993,600	72,357,000
持股比例	—	—	58.31%	30.64%	11.05%	100.00%

(三)股權分散情形

1.普通股

111年4月29日 單位：人；股；%

持股分級	股東人數	持有股數	持股比例
1至999	—	—	—
1,000至5,000	111	375,629	0.52
5,001至10,000	86	610,875	0.84
10,001至15,000	32	397,037	0.55
15,001至20,000	15	283,469	0.39
20,001至30,000	15	364,280	0.50
30,001至40,000	10	354,020	0.49
40,001至50,000	7	308,745	0.43
50,001至100,000	20	1,415,318	1.96
100,001至200,000	11	1,374,551	1.90
200,001至400,000	7	2,185,862	3.02
400,001至600,000	2	1,056,475	1.46
600,001至800,000	1	720,678	1.00
800,001至1,000,000	2	1,701,054	2.35
1,000,001股以上	11	61,209,007	84.59
合計	330	72,357,000	100.00

2.特別股：無

(四)主要股東名單

111年4月29日 單位：股；%

主要股東名稱	股份	持有股數	持股比例
江義行		9,958,018	13.76
健豐投資股份有限公司		9,038,456	12.49
世展投資股份有限公司		7,917,973	10.94
神達投資控股股份有限公司		6,550,000	9.05
裕創投資股份有限公司		6,488,675	8.97
爵盛資產管理股份有限公司		6,243,600	8.63
裕翔投資股份有限公司		5,938,848	8.21
翊展投資股份有限公司		2,910,000	4.02
中華開發優勢創業投資有限合夥		2,500,000	3.46
江世豐		1,913,437	2.64

(五)最近二年度每股市價、淨值、盈餘、股利及相關資料

單位：新臺幣元；仟股

項 目		年 度	109 年	110 年
		每股市價	最 高	
最 低			未上市/櫃	未上市/櫃
平 均			未上市/櫃	未上市/櫃
每股淨值	分 配 前		18.29	17.08
	分 配 後		18.29	註
每股盈餘	加權平均股數		72,357	72,357
	每 股 盈 餘	追 溯 調 整 前	(0.68)	(0.52)
		追 溯 調 整 後	(0.68)	(0.52)
每股股利	現 金 股 利		—	—
	無 償 配 股	盈 餘 配 股	—	—
		資 本 公 積 配 股	—	—
	累 積 未 付 股 利		—	—
投資報酬分析	本益比		未上市/櫃	未上市/櫃
	本利比		未上市/櫃	未上市/櫃
	現金股利殖利率		未上市/櫃	未上市/櫃

註：本公司 110 年度盈虧撥補案尚待股東會決議。

(六)公司股利政策及執行狀況

1.本公司公司章程之股利政策

本公司年度總決算如有盈餘時，應先提繳稅款、彌補以前年度之虧損，次就其餘額提百分之十為法定盈餘公積，但法定盈餘公積已達本公司實收資本額時不在此限；另依法令或主管機關規定提列特別盈餘公積。如仍有盈餘加計前一年度累積未分配盈餘，由董事會擬具分配案，提請股東會決議後辦理之。

本公司以不低於年度稅後淨利之百分之三十為原則進行盈餘分配，惟本公司正處於營運成長階段，故盈餘分派之種類及比例，仍將視公司目前及未來之投資環境、資金需求、國內外競爭狀況及資本預算等因素，兼顧股東利益、平衡股利及公司長期財務需求等規劃後，由董事會擬具分配案並提報股東會討論決議。

前述盈餘之分派採現金股利及股票股利兩種方式配合發放，惟其中現金股利之比例不得低於當年度發放股利合計數的百分之十。

2.本次股東會擬議股利分配之情形

本公司 110 年度不擬進行盈餘分配。

(七)本年度擬議之無償配股對公司營業績效及每股盈餘之影響：無。

(八)員工、董事酬勞：

1.公司章程所載員工、董事及監察人酬勞之成數或範圍：

公司年度如有獲利，應提撥不低於百分之五為員工酬勞，經董事會以董事三分之二以上出席及出席董事過半數同意之決議，以股票或現金分派發放，其發放對象包含符合一定條件之從屬公司員工；本公司另得就上開年度獲利，經董事會決議提

撥不高於百分之四為董監酬勞。

前項員工酬勞及董事報酬應提股東會報告。但公司尚有累積虧損時，應予彌補後，再依前項比例提撥。

2. 本期估列員工、董事及監察人酬勞金額之估列基礎、以股票分派之員工酬勞之股數計算基礎及實際分派金額若與估列數有差異之會計處理：

本公司員工、董事及監察人酬勞金額係依章程規定計算估列，若估列金額與實際發放金額有差異者，則依會計估計變動處理，認列為次年度損益，不影響已承認之財務報告。

3. 董事會通過分派酬勞情形：

(1) 以現金或股票分派之員工酬勞及董事、監察人酬勞金額：本公司本年度未分配員工酬勞及董事酬勞。

(2) 以股票分派之員工酬勞金額及占本期個體或個別財務報告稅後純益及員工酬勞總額合計數之比例：無此情事。

4. 前一年度員工、董事及監察人酬勞之實際分派情形(包括分派股數、金額及股價)、其與認列員工、董事及監察人酬勞有差異者並應敘明差異數、原因及處理情形：

本公司 109 年度並未分派員工酬勞及董事酬勞。

(九) 公司買回本公司股份情形：無。

二、公司債辦理情形：無

三、特別股辦理情形：無。

四、海外存託憑證辦理情形：無。

五、員工認股權憑證辦理情形：無。

六、限制員工權利新股辦理情形：無。

七、併購或受讓他公司股份發行新股辦理情形：無。

八、資金運用計畫執行情形：無。

伍、營運概況

一、業務內容

(一)業務範圍

1.所營業務之主要內容：

CB01010 機械設備製造業

CC01110 電腦及其週邊設備製造業

CD01030 汽車及其零件製造業

CZ99990 未分類其他工業製品製造業

F111090 建材批發業

F113010 機械批發業

F113050 電腦及事務性機器設備批發業

F114030 汽、機車零件配備批發業

F211010 建材零售業

F213030 電腦及事務性機器設備零售業

F213080 機械器具零售業

F214030 汽、機車零件配備零售業

IE01010 電信業務門號代辦業。

F401021 電信管制射頻器材輸入業

CC01101 電信管制射頻器材製造業

ZZ99999 除許可業務外，得經營法令非禁止或限制之業務。

2.營業比重

單位：新臺幣仟元

項目	年度	109年度		110年度	
		金額	%	金額	%
倒車雷達		1,467,655	58.70	1,253,890	45.35
攝影鏡頭		463,538	18.54	769,770	27.84
汽車防盜器		295,148	11.80	313,014	11.32
盲區偵測系統		59,330	2.37	95,876	3.47
其他		214,767	8.59	332,232	12.02
合計		2,500,438	100.00	2,764,782	100.00

3.目前之商品(服務)項目及計畫開發之新商品(服務)

(1)停車輔助類：停車輔助系統、自動停車輔助系統等。

(2)影像輔助類：停車影像系統、環車影像系統等。

(3)車輛保全類：智能鑰匙、汽車防盜器、車輛入侵偵測等。

(4)其他：自動點燈、機車零組件等。

(二)產業概況

1.產業之現況與發展

汽車電子產品已由過去的單一產品延伸至系統化產品，其中汽車電子控制裝置乃結合了機械與電子，當中所牽涉的技術範圍甚為廣泛，且開發過程需與汽車的機械系統或控制參數相配合，故開發時程較長，加上與行車安全有密切地關聯性，產品的驗證時間也相對延長。

由於汽車係由各種零組件組合而成，且汽車中心廠大部份之零組件均由其衛星工廠提供，因此汽車中心廠與數百家的零組件衛星廠結合成緊密的供應及生產體系。基於汽車中心廠須不斷滿足顧客方便性及舒適性之前提下，乃結合半導體與 IC 積體電路，朝向輕薄短小、功能複雜化及環保節約能源之方向發展，使得汽車電子零組件之比例及金額，近年來有快速升高之趨勢。2020 年及 2021 年由於 Covid-19 & 全球晶片短缺的影響，讓市場有了變化，但也是 V 型反轉及電動車發展的契機。依據 TrendForce 的統計研究，2021 年汽車市場已經脫離 2020 年的市場低迷窘境，反而在一片欣欣向榮中，半導體的缺料成為影響產業成長的關鍵因素。而在汽車電子模塊的應用上，由於電動車市場的成長與輔助駕駛跟自動駕駛的蓬勃發展，也讓汽車電子模塊的需求比起以往傳統汽車有著數十至數百倍不同的需求應用，這更加大了車載 MPC 的零組件需求力道，成為電子產業的主流發展趨勢。

2014~2025 年全球汽車市場發展規模預測

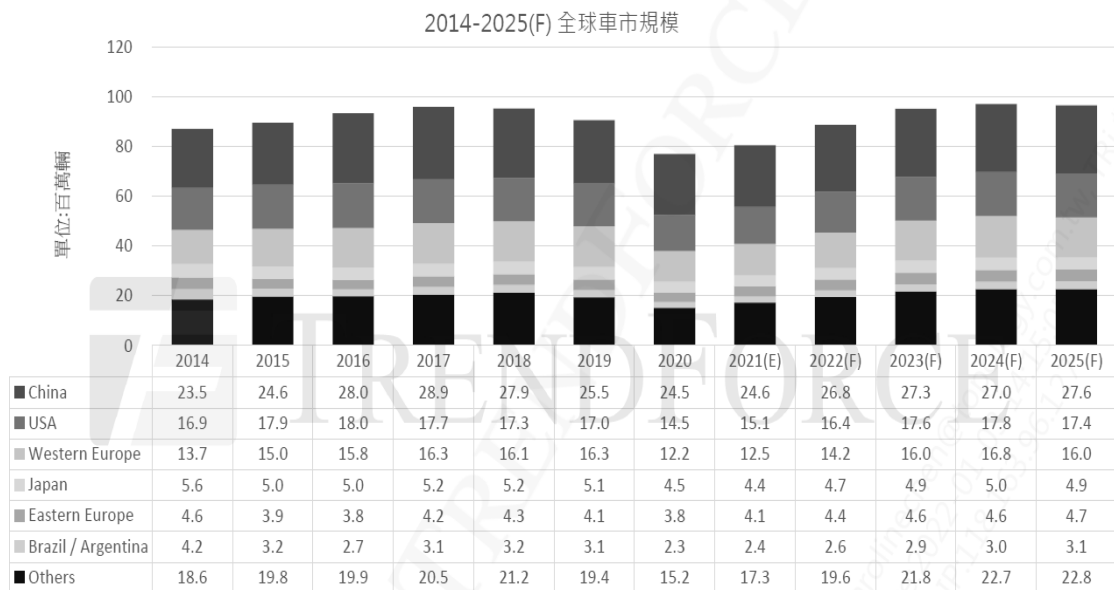

Source : TrendForce , 2021/12

資料來源：TrendForce；2021/12

就零組件的銷售管道來看，汽車零組件可區分為 OEM(Original Equipment Manufacturing)、ODM(Original Design Manufacturing)、OES(Original Equipment Service)、AM(After Market)四種汽車零組件的銷售管道。其中 OEM、ODM、OES 市場為原廠零件市場，AM 市場則是售後維修及改裝車使用副廠零件市場。汽車工業及零組件工業構成一典型的中衛體系，中心車廠將零組件外包給一級(1st tier)衛星廠，一級衛星廠再將細部零件轉包給第二級、第三級衛星廠，形成多層次的金字塔型分工結構。

從全球 OEM 市場來看，雖然汽車已是相當成熟的產業，整體產業鏈架構也很完整，不過在獲利及成本的壓力下，近年來全球汽車 OEM 市場的生態已逐漸在改變中，全球各大車廠在擴大生產規模時，不再沿用過去一貫化生產的方式，車廠汽車零組件的自製率不斷降低，對於外部汽車零組件廠的依賴程度逐漸提高，零件廠從單純的零件代工角色，一躍成為車廠的主要研發夥伴。汽車廠與零件廠關係的變化，讓成本壓力逐漸轉移到零組件廠身上，因此各大零組件廠紛紛透過合資設廠或委外代工的方式來降低成本，進而開啟台灣汽車零組件製造廠在具有相對品質及價格優勢之下，進一步深入全球供應鏈的大門。

汽車零組件銷售管道

銷售管道		說明
整車廠使用	OEM 市場	原廠委託製造供整車組裝廠使用
	ODM 市場	原廠委託設計與製造供整車組裝廠使用
售後維修使用	OES 市場	售後維修時以原廠正品進行修護之市場
	AM 市場	售後維修時以非原廠正品進行修護之市場

2. 產業上、中、下游關聯性

汽車工業是高精密度、技術性且須高度整合的綜合產業，生產製造流程非常繁複，牽涉範圍極廣，其相關衛星廠商不下百家，需要各種產業的相互配合，而汽車零組件數相當眾多，往往一部車在 8,000—15,000 個之間，各種零組件所使用的材料包括鋼鐵、非鐵金屬、橡膠、玻璃、石綿、陶瓷、纖維等，零組件的製造方式則包含了鑄造、沖壓、鍛造、粉墨冶金、機械加工與熱處理等程序，完成之零組件在經過檢驗合格後，送到中心廠進行組裝，因此汽車零組件業能帶動一個國家的基礎工業和週邊產業之發展，茲將汽車產業上、中、下游產業關聯圖列示如下：

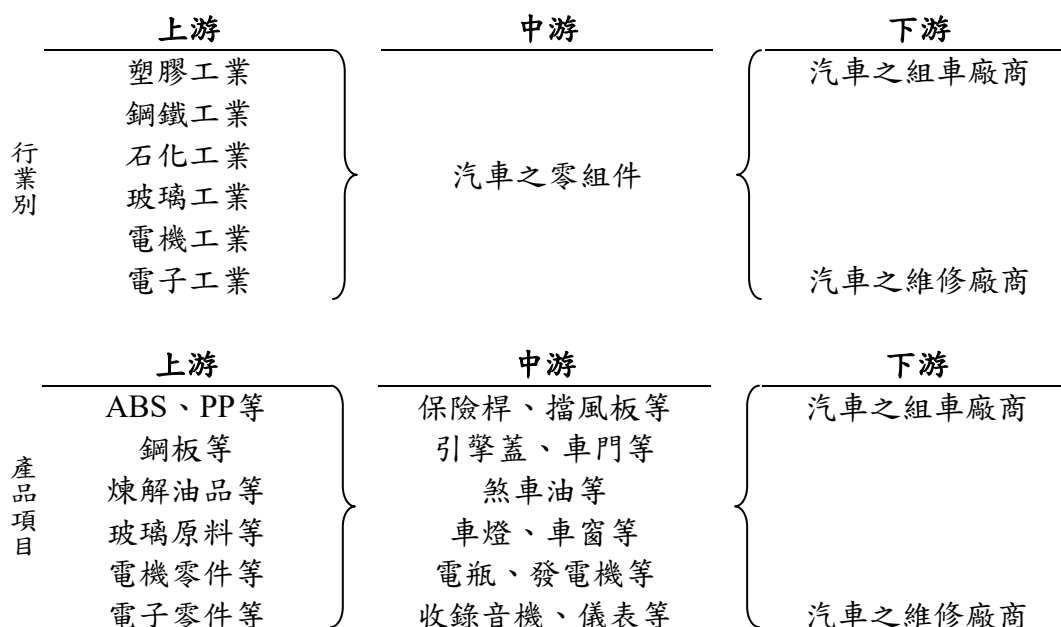

從汽車電子製造過程的價值活動中，可將產業構成分子區分為電子系統供應商、軟體供應商、感測器供應商、汽車半導體供應商、其他零組件供應商、系統整合商、汽車製造商及獨立零件經銷商等，其構成關係如下：

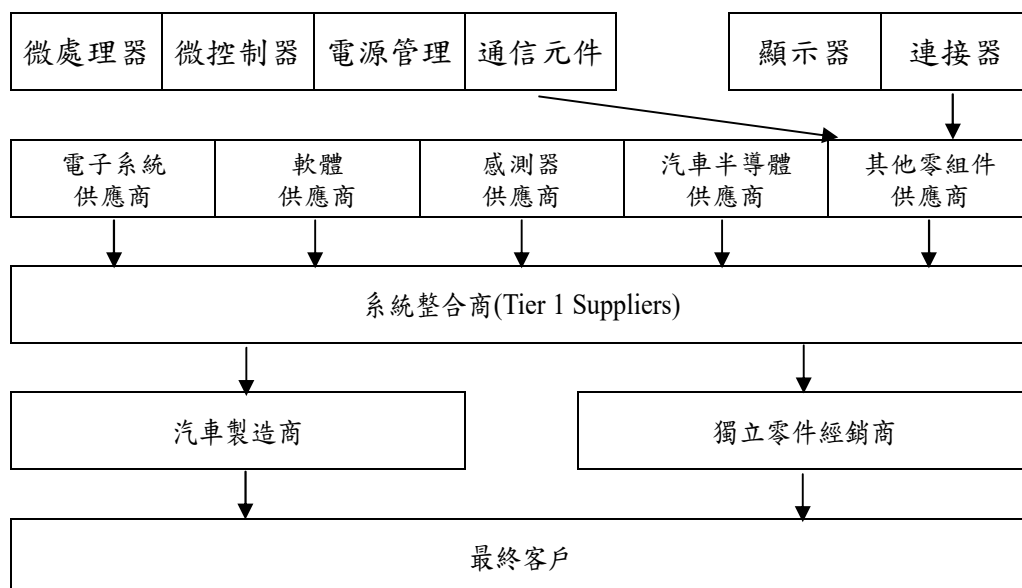

資料來源：工研院 IEK-IT IS 計畫

3. 產品之各種發展趨勢

汽車電子在未來移動的四大核心「A.C.E.S.」- 「Autonomous (自動駕駛技術)」、「Connectivity (車聯網)」、「Electrified (電動車)」與「Shared (共享)」，的應用帶領下，不僅帶來傳統汽車產業的百年革命，更將為企業創造出前所未有的商業模式。隨著 Apple, Google, Amazon 等科技大老紛紛投入對於電動車的投資，企業以及投資者們也開始注意到電動車產業將帶來的龐大商機。由於車子的電動化，智能化與行車安全逐漸受到重視，為了幫助汽車駕駛更容易掌握各項資訊，以提升行車安全，目前汽車電子發展除持續改良機電系統外，主要以整合各種駕駛輔助系統為優先，諸如行車動態穩定系統、煞車輔助系統、距離警示、汽車胎壓監控、行車導航、停車輔助、盲點偵測等產品均應勢而生。

4. 市場競爭情形

目前全球的汽車業為六大集團所掌控，在世界各地汽車零組件業者的發展，大多是由汽車組裝業者帶動，不過台灣因為汽車市場規模太小，且新車研發技術又幾乎掌握在國外技術母廠手中，致整車廠的發展並不如零件廠。另從全球競爭力的角度來看，台灣汽車市場受限於規模小，無論在自身技術上或成本上都必須有足夠的競爭力才可能存活下來，故零件廠為達經濟規模必須向海外發展，而受惠於國際大廠因成本因素考量持續釋出 OEM 代工訂單及中國、東南亞汽車市場的快速發展，使得台灣的零組件廠得以持續擴大海外市場版圖，未來營運展望仍相當樂觀。

惟國內僅有少數廠商能長期投入的根本原因在於技術及專利權障礙，汽車業上下游均屬少數廠商的封閉市場，各項車用零件均需經嚴格而冗長的測試認證，才有可能被汽車原廠所採用。在此之前仍需先被認定為具有發展潛力之供應商，大型汽車廠商才願意將所需的各項品質、信賴度、產品壽命等規範提供給該供應商做為產品研發及測試使用，這樣冗長的過程所耗費的時間與成本實在不容小覷，缺乏足夠毅力及實力的廠商早已知難而退。而本集團在數十年長期耕耘下，產品已通過各大汽車原廠的認證及採購，現正穩定持續接獲訂單中，未來在價格及服務的競爭優勢下，預計未來仍有相當成長空間。

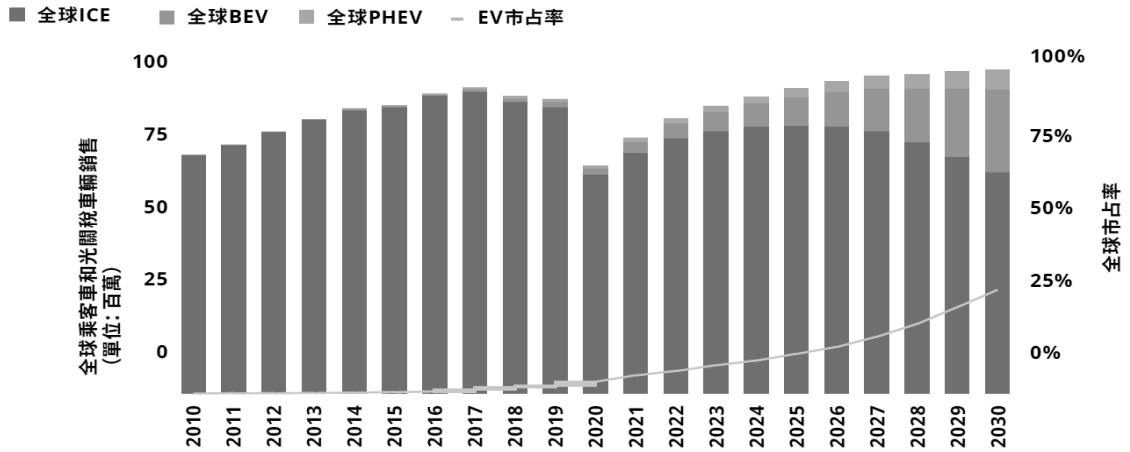

資料來源: Deloitte analysis, HIS Markit, EV-Volumes.com¹⁸

(三)技術及研發概況

1.投入之研發費用

單位：新臺幣仟元

年度別	106 年度	107 年度	108 年度	109 年度	110 年度
研發費用(A)	292,540	300,413	323,042	339,483	367,942
營業收入淨額(B)	3,181,770	3,330,714	3,063,931	2,500,438	2,764,782
A/B(%)	9.19%	9.02%	10.54%	13.58%	13.31%

2.最近年度及截至年報刊印日止開發成功之技術或產品

年度	開發成功之技術或產品
106年度	第一代ADAS DVR (w/ 車道偏移&前車防撞)系統 24GHz毫米波雷達盲區偵測(BSD)系統
107年度	第二代雙通道ADAS DVR (w/ parking video recording)系統 高清駕駛監控(DMC)與乘客監控(OMC)攝像頭
108年度	超音波自動緊急煞車停車輔助系統(RAEB) 第一代虛擬後視鏡(Virtual-Mirror CMS)系統 類高清(TVI/AHD)3D環景影像監控系統
109年度	79GHz毫米波Kick Sensor 第三代AI ADAS DVR (w/ 行人&機腳踏車偵測)系統 第二代AI智能虛擬後視鏡系統(w/ 盲區偵測&開門警示) 超音波與影像融合智駕泊車系統
110年度	二輪77GHz毫米波雷達盲區偵測(BSD)系統 駕駛疲勞與分心監控系統(DMS) 記憶式AVP無人泊車系統

(四)長、短期業務發展計畫

1.短期計畫

- (1)持續耕耘中國市場，並開拓東南亞市場，提高市場占有率。
- (2)加強交貨準確性及時效性，鞏固既有產品及客戶，以利爭取更多業務合作。
- (3)持續投入製程改良及自動化生產，提高生產效率及良率，以降低生產成本。

(4)持續降低庫存數量及金額，以因應市場波動並避免存貨呆滯情形。

(5)藉由申請上市櫃進入資本市場，改善體質並提升知名度，以利業務發展及吸引優秀人才。

2.長期計劃

(1)尋求策略合作夥伴，以提升現有發展能力、創造新商機。

(2)持續投入研發新技術及新產品，鞏固技術優勢以確保公司長期競爭力。

(3)持續爭取新客戶及新車款訂單，以擴充業務規模。

二、市場及產銷概況

(一)市場分析

1.主要商品銷售地區

單位：新臺幣仟元；%

地 區 別	109 年度		110 年度		
	金 額	%	金 額	%	
內 銷	360,681	14.42	569,167	20.59	
外 銷	亞 洲	1,341,798	53.66	1,382,674	50.01
	美 洲	316,674	12.67	263,837	9.54
	其 他	481,285	19.25	549,104	19.86
合 計	2,500,438	100.00	2,764,782	100.00	

2.市場占有率

目前本集團主要產品為倒車雷達、攝影鏡頭、汽車防盜器等汽車電子零組件，除為台灣相關產品之主要供應商外，近年來除持續深耕中國外，海外其他市場亦有相當斬獲，出貨數量穩定增長，未來隨著各國政府日益重視行車安全，市占率應可穩定成長。

3.市場未來之供需狀況與成長性

傳統的汽車產業及其供應鏈中的製造業與零組件供應商一向以汽車銷售量為主軸，其主要客群為個體消費者及商業機構(大多為車隊)。隨著產業鏈上設計、製造、銷售、服務、配件等部門的垂直整合，更加深化了汽車產業各環節的鏈結。近年來，傳統汽車業者也體現到新形態服務的重要性，涉足如共享汽車的移動式服務(mobility providers)，也顯示出汽車業者們有意朝向新趨勢發展。

近十年來，以「移動(mobility)」一詞替代「汽車(automotive)」的說法已愈漸清晰，反映了圍繞「移動里程銷售」以創造業績和功能的最新趨勢轉變。與此同時，業界目光也正從普通車輛運輸需求轉向使用者經驗的提升，而這樣的轉變絕大部分由大量使用微電子技術的關鍵趨勢所驅動，尤以自動駕駛和電動車兩者為最，打造全新的生態體系，聚焦 A.C.E.S 的四大趨勢。

自動化 (Autonomous)：人類的駕駛任務逐漸由電腦所接管，首先以發展先進駕駛輔助系統(ADAS)為主，下一階段再進入完全自動駕駛。根據國際自動機工程師學會(SAE International)公布的自動化五等級(0~5)，目前市場前端為 SAE L2 級自動駕駛，即車輛可在某些情況下(例如高速公路上)自行駕駛，但仍須駕駛人全程監控。許多產業專家認為，能否進入更高自動駕駛階段，端看人工智慧及運算能力相關技術的後續發展。

互聯(Connectivity)：透過蜂巢式網路、WiFi 無線網路及衛星等方式，車輛間

能夠更快速、更有效率的蒐集與交換數據。目前，汽車市場上仍以具備娛樂和便利性的產品為大宗，但維修保養和安全功能類服務正逐漸興起。不同解決方案間最大區別在於互聯性是「內建(built-in)」型加上嵌入式原始設備製造商(OEM)解決方案、「內置(brought-in)」型(如與車輛或儀表板導航系統分開的智慧型手機應用程式)；抑或「繫連(tethered)」型(如以智慧型手機作為通訊進出管道等)方案。

電動(Electrified)：以機械和化石燃料為動能的傳統汽車傳動系統零組件正逐漸被電動零件所取代，目前常見的有混合動力汽車(HEV)、插電式混合動力汽車(PHEV)、純以電池為動力來源的電動車(EV)以及氫燃料電池汽車(FCV)。從傳統傳動系統過渡到電氣化系統期間需要更多樣化的電子設備，如更多控制系統、感測器和高壓系統。不過到了轉換後期，所需系統數量最終會減少，即點火開關、燃料噴射和其他多種系統將由高壓電力電子及電池監控設備取而代之。

共享(Shares)：越來越多消費者正在尋求「從 A 點到 B 點」方便的移動方式，也不認為擁有汽車有何益處，反視為負擔的一種。汽車共享、乘車共享、叫車服務、微型移動和微型運輸都是體現此一趨勢的典型應用。「移動運算」技術讓共享移動模式下的許多便利服務成為可能，像是即時取用、具競爭力之便捷支付以及彈性工作機會(即『零工經濟』(gig economy))等。可以說，電子、互聯性和運算技術都在這一波趨勢中發揮了重要功能。

4. 競爭利基

(1) 與客戶保持穩定良好關係

因汽車產業為寡佔市場並涉及人身安全，產品開發週期相當長，過程中不論供應商或汽車大廠均需投入大量資源，協同進行各項開發及驗證工作，彼此合作緊密，新競爭者切入不易，而本集團長期耕耘汽車零組件領域，與眾多車廠均已透過多年、多項產品的合作實績建立穩定良好基礎。

(2) 持續投入研發提升技術競爭力

本集團深知技術為長期發展命脈，故對研發的投入不遺餘力，除積極甄聘優秀研發人才並投資研發設備外，並與相關研究機構、學者進行合作，以提升技術競爭力。

(3) 產品品質穩定並具價格競爭力

本集團憑藉優秀團隊自行研發、產銷汽車電子產品，為國內少數取得 TS-16949 及車廠認證之車用電子廠商，產品技術及品質深獲業界肯定；此外，為有效控制成本，本集團物料採購採國際化布局，並持續透過精進生產管理及改善製造技術提升產品價格競爭力。

5. 發展遠景之有利、不利因素與因應對策

(1) 有利因素

產業進入門檻高、新競爭者不易進入

汽車業屬少屬廠商之封閉市場，各項車用零件均需嚴格測試認證，才有可能被汽車原廠採用，且在此之前仍須先被認定為具有發展潛力供應商，車廠才可能將產品開發所需各項品質、規格、參數等規範提供給該供應商做為研發及測試參考，如為第一次進行合作，從資格審查、驗廠到樣品提交所需時間可能達三~五年之久，整體而言，驗證時間甚長且費用高昂，缺乏實力及決心之廠商往往遇難即退，而本集團目前已與多家廠商建立長期合作關係，於汽車零件供應商之地位應屬穩固。

各國政府日益重視汽車行車安全

各國政府為提高行車安全、減少傷亡事故，近年來陸續制定法規要求新車加裝各項電子輔助裝置，如美國要求配備倒車影像、印度要求配備倒車警示等，故市場對相關產品需求將持續增加，本集團將可因此受惠。

(2)不利因素與因應對策

產品品質驗證嚴格且認證時間長

由於汽車零組件之品質與信賴度牽涉人身安全，相較一般資訊或消費性產品更為重要，故即使因長期合作彼此已建立信賴關係，新產品仍須經過長時間測試與驗證，所需資金較大，其風險亦高。不論在投入資金開發新產品或維持既有產品抉擇上，都將攸關公司未來發展，亦為不可忽視之潛在風險。

因應對策

本集團目前與各大客戶均已累積多項產品認證及量產出貨實績，具備充分實力及經驗因應未來新產品認證所需投入時間及成本，後續將加強與客戶合作關係，以更積極心態參與新車款及新產品之開發。

(二)主要產品之重要用途及產製過程

1.主要產品之重要用途

主要產品	用途或功能
倒車雷達	利用超音波偵測車輛與障礙物的方位與距離，以減少停車時的碰撞。
攝影鏡頭	利用車用攝影鏡頭協助駕駛降低視線盲區，以減少碰撞或意外事故。
汽車防盜器	運用氣壓偵測、震動偵測、門鎖啟閉偵測等技術，於車輛遭遇不當入侵時，觸發警報器進行嚇阻。

2.產製過程

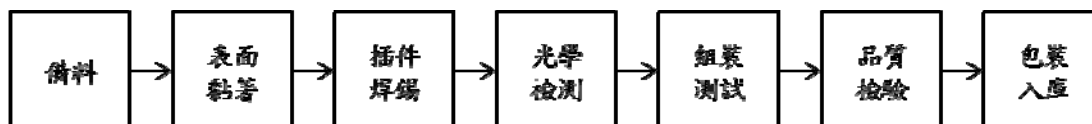

(三)主要原料之供應狀況

本集團為專業汽車電子零組件製造商，主要原料為感測器、鏡頭、晶片等，本集團與主要供應商均已合作多年，長期保持穩定及緊密之合作關係，供貨來源穩定，且對其進貨項目均維持兩家以上合格供應商，原物料源及數量不虞匱乏。

(四)主要進銷貨客戶名單

1.最近二年度任一年度中曾占進貨總額百分之十以上之供應商名稱及其進貨金額與比例，並說明其增減變動原因：

單位：新臺幣仟元

項目	109年				110年度			
	供應商名稱	金額	占全年度進貨淨額比率(%)	與發行人之關係	供應商名稱	金額	占全年度進貨淨額比率(%)	與發行人之關係
1	-	-	-	-	-	-	-	-
	其他	1,415,973	100.00	-	其他	1,915,997	100.00	-
	進貨淨額	1,415,973	100.00		進貨淨額	1,915,997	100.00	

本集團最近二年度尚無曾佔進貨總額百分之十以上之供應商。

- 2.最近二年度任一年度中曾占銷貨總額百分之十以上之客戶名稱及其銷貨金額與比例，並說明其增減變動原因：

單位：新臺幣仟元

項目	109 年				110 年度			
	客戶名稱	金額	占全年度銷貨淨額比率(%)	與發行人之關係	客戶名稱	金額	占全年度銷貨淨額比率(%)	與發行人之關係
1	丁客戶	308,300	12.33	無	丁客戶	255,856	9.25	無
	其他	2,192,138	87.67	-	其他	2,508,926	90.75	-
	銷貨淨額	2,500,438	100.00		銷貨淨額	2,764,782	100.00	

本集團最近二年度銷貨客戶尚無重大異常變動。

(五)最近二年度生產量值

單位：仟 PCS/新臺幣仟元

生產量值 主要商品	年度	109 年度			110 年度		
		產能	產量	產值	產能	產量	產值
防盜/遙控		2,786	2,321	241,359	2,450	2,041	275,008
倒車雷達		16,482	15,697	1,106,039	19,083	18,174	1,328,629
攝影鏡頭		1,215	810	409,368	1,226	817	552,186
盲區偵測系統		48	19	43,571	82	33	79,260
其他(註)		-	529	116,157	-	775	162,574
合計		20,531	19,376	1,916,494	22,841	21,840	2,397,657

註：其他種類繁雜且規格不一，較不具可比較性，故不予揭露。

(六)最近二年度銷售量值

單位：仟 PCS/新臺幣仟元

銷售量值 主要商品	年度	109 年度				110 年度			
		內 銷		外 銷		內 銷		外 銷	
		量	值	量	值	量	值	量	值
防盜/遙控		110	46,777	2,510	248,371	175	102,982	1,826	210,032
倒車雷達		468	133,818	14,746	1,333,837	424	121,361	12,506	1,132,529
攝影鏡頭		17	31,834	733	431,704	612	135,858	3,334	633,912
盲區偵測系統		13	48,931	6	10,399	17	61,903	15	33,973
其他(註)		189	99,321	1,443	115,446	397	147,063	3,973	185,169
合計		797	360,681	19,438	2,139,757	1,625	569,167	21,654	2,195,615

註：其他種類繁雜且規格不一，較不具可比較性，故不予揭露。

三、最近二年度及截至年報刊印日止從業員工資料

年 度		109 年度	110 年度	當年度截至 111 年 4 月 30 日
員 工 人 數 (人)	間 接 人 工	410	429	430
	直 接 人 工	461	420	535
	研 發 人 員	240	220	229
	合 計	1,111	1,069	1,194
平 均 年 齡 (年)		36.50	36.90	35.20
平 均 服 務 年 資 (年)		5.92	6.21	5.79
學 歷 分 布 比 率 (%)	博 士	0.36	0.47	0.42
	碩 士	7.47	7.65	7.96
	大 專	70.11	71.38	73.03
	高 中	16.48	13.59	14.66
	高 中 以 下	5.58	6.91	3.93

四、環保支出資訊

最近年度及截至年報刊印日止，因污染環境所遭受之損失(包括賠償及環境保護稽查結果違反環保法規事項，應列明處分日期、處分字號、違反法規條文、違反法規內容、處分內容)，並揭露目前及未來可能發生之估計金額與因應措施，如無法合理估計者，應說明其無法合理估計之事實：無。

五、勞資關係

(一)列示公司各項員工福利措施、進修、訓練、退休制度與其實施狀況，以及勞資間之協議與各項員工權益維護措施情形：

1.員工福利措施與實施情形：

本公司為保障員工福利，依法設立職工福利委員會，統籌運用職工福利金，用以辦理婚喪喜慶、年節禮金、員工旅遊、生日禮金、健康檢查等員工福利事項。

2.進修及訓練：

本公司為提升員工素質及競爭力，訂有員工教育訓練辦法，各部門主管及員工可視需要派員或自行申請參加外部機構舉辦之課程與訓練，藉以提昇員工專業能力與核心競爭力，並強化員工完整之訓練及進修管道。

3.退休制度與其實施情形：

本公司依據勞工退休金條例規定，每月提撥不得低於勞工每月工資 6%至勞工退休金帳戶，並依退休金條例及人事管理相關辦法之規定辦理退休員工事宜。

4.勞資間之協議與各項員工權益維護措施情形：

本公司勞資關係和諧良好，員工可透過勞資會議，針對公司各項制度及工作環境等問題進行溝通，並可為行政管理重要參考，且維持勞資良好互動。此外，本公司已成立職工福利委員會，負責辦理員工福利事宜，並不定期舉辦活動，增進勞資和諧工作氣氛及凝聚向心力。

(二)列明最近年度及截至年報刊印日止，因勞資糾紛所遭受之損失(包括勞工檢查結果違反勞動基準法事項，應列明處分日期、處分字號、違反法規條文、違反法規內容、處分內容)，並揭露目前及未來可能發生之估計金額與因應措施，如無法合理估計者，應說明其無法合理估計之事實：無。

六、資通安全管理

(一)敘明資通安全風險管理架構、資通安全政策、具體管理方案及投入資通安全管理之資源：

1.管理架構

資訊單位負責統籌並執行資訊安全政策，宣導資訊安全訊息，提升員工資安意識，持續強化資訊安全管理與確保資料、系統及網路安全和蒐集及改進組織資訊安全管理系統績效及有效性之技術、產品或程序等。由稽核單位每年就內部控制制度—電子資料循環(九大循環)，進行資訊安全查核，評估公司資訊作業內部控制之有效性。

2.資通安全政策、具體管理方案及投入資通安全管理之資源

本公司為健全資訊安全管理，主要具體作為包含依職能分工設定存取權限、系統發展及維護安全管理及監督、機房環控及設備安全系統建置、防火牆及上網使用安全原則建立、網路流量監控、防毒軟體自動掃描偵測及病毒碼更新、系統資料定期備份、電腦安裝軟體符合法規檢查、資訊資產盤點及永續運作確保、資訊安全教育訓練及宣導、個人資料尊重與保護等具體安全管理措施，且建置資通安全事件通報應變及後續追蹤改善計畫。

(二)列明最近年度及截至年報刊印日止，因重大資通安全事件所遭受之損失、可能影響及因應措施，如無法合理估計者，應說明其無法合理估計之事實：無。

七、重要契約

契約性質	當事人	契約起訖日期	主要內容	限制條款
借款合同	玉山銀行	108.12.25 ~ 113.12.15	融資額度契約	無
借款合同	富邦銀行	109.01.20 ~ 114.01.20	融資額度契約	無
借款合同	兆豐銀行	109.04.22 ~ 112.12.31	融資額度契約	無
借款合同	中國信託	110.07.31 ~ 111.07.31	融資額度契約	無

陸、財務概況

一、最近五年度簡明資產負債表及綜合損益表

(一)簡明資產負債表(合併)

單位：新臺幣仟元

項 目		最 近 五 年 度 財 務 資 料				
		106 年	107 年	108 年	109 年	110 年
流 動 資 產		2,328,181	2,136,088	1,976,258	1,881,846	2,199,584
不 動 產、廠 房 及 設 備		661,929	642,807	815,203	813,138	1,020,731
無 形 資 產		62,687	56,038	76,379	56,720	37,942
其 他 資 產		85,969	197,628	220,908	227,751	272,034
資 產 總 額		3,138,766	3,032,561	3,088,748	2,979,455	3,530,291
流 動 負 債	分 配 前	1,995,315	1,433,612	1,457,131	1,216,306	1,509,968
	分 配 後	1,995,315	1,451,701	1,457,131	1,216,306	1,509,968
非 流 動 負 債		135,335	153,626	248,952	434,243	778,732
負 債 總 額	分 配 前	2,130,650	1,587,238	1,706,083	1,650,549	2,288,700
	分 配 後	2,130,650	1,605,327	1,706,083	1,650,549	2,288,700
歸 屬 於 母 公 司 業 主 之 權 益		1,002,951	1,424,440	1,368,846	1,323,194	1,235,529
股 本		600,000	723,570	723,570	723,570	723,570
資 本 公 積		295,856	589,945	589,128	589,128	589,128
保 留 盈 餘	分 配 前	136,377	158,868	126,943	76,408	38,990
	分 配 後	137,377	140,779	126,943	76,408	38,990
其 他 權 益		(29,282)	(47,943)	(70,795)	(65,912)	(116,159)
庫 藏 股 票		-	-	-	-	-
非 控 制 權 益		5,165	20,883	13,819	5,712	6,062
權 益 總 額	分 配 前	1,008,116	1,445,323	1,382,665	1,328,906	1,241,591
	分 配 後	1,008,116	1,427,234	1,382,665	1,328,906	1,241,591

註：各年度財務資料均經會計師查核簽證。

(二)簡明綜合損益表(合併)

單位：新臺幣仟元

項 目 \ 年 度	最近五年度財務資料				
	106年	107年	108年	109年	110年
營業收入	3,181,770	3,330,714	3,063,931	2,500,438	2,764,782
營業毛利	604,392	609,193	646,658	548,287	599,607
營業損益	1,494	(20,201)	(17,960)	(97,682)	(115,913)
營業外收入及支出	9,428	48,237	16,466	42,558	63,837
稅前淨利	10,922	28,036	(1,494)	(55,124)	(52,076)
繼續營業單位 本期淨利	13,241	11,658	(18,407)	(57,087)	(37,298)
停業單位損失	-	-	-	-	-
本期淨利(損)	13,241	11,658	(18,407)	(57,087)	(37,298)
本期其他綜合損益 (稅後淨額)	21,662	(16,341)	(25,345)	3,328	(50,017)
本期綜合損益總額	34,903	(4,683)	(43,752)	(53,759)	(87,315)
淨利歸屬於 母公司業主	18,672	20,171	(11,343)	(48,980)	(37,648)
淨利歸屬於非控制權益	(5,431)	(8,513)	(7,064)	(8,107)	350
綜合損益總額歸屬於 母公司業主	40,334	3,830	(36,688)	(45,652)	(87,665)
綜合損益總額歸屬於 非控制權益	(5,431)	(8,513)	(7,064)	(8,107)	350
每股盈餘	0.31	0.30	(0.16)	(0.68)	(0.52)

註：各年度財務資料均經會計師查核簽證。

(三)簡明資產負債表(個體)

單位：新臺幣仟元

項 目		最近五年度財務資料				
		106年	107年	108年	109年	110年
流 動 資 產		720,999	651,518	518,393	536,643	802,352
不 動 產、廠 房 及 設 備		159,004	167,344	244,982	270,273	494,467
無 形 資 產		9,889	7,791	8,084	9,042	7,627
其 他 資 產		1,275,301	1,344,208	1,483,737	1,480,163	1,313,315
資 產 總 額		2,165,193	2,170,861	2,255,196	2,296,121	2,617,761
流 動 負 債	分 配 前	1,111,178	674,976	722,097	618,526	661,429
	分 配 後	1,111,178	693,065	722,097	618,526	661,429
非 流 動 負 債		51,064	71,445	164,253	354,401	720,803
負 債 總 額	分 配 前	1,162,242	746,421	886,350	972,927	1,382,232
	分 配 後	1,162,242	764,510	886,350	972,927	1,382,232
歸 屬 於 母 公 司 業 主 之 權 益		1,002,951	1,424,440	1,368,846	1,323,194	1,235,529
股 本		600,000	723,570	723,570	723,570	723,570
資 本 公 積		295,856	589,945	589,128	589,128	589,128
保 留 盈 餘	分 配 前	136,377	158,868	126,943	76,408	38,990
	分 配 後	136,377	140,779	126,943	76,408	38,990
其 他 權 益		(29,282)	(47,943)	(70,795)	(65,912)	(116,159)
庫 藏 股 票		-	-	-	-	-
非 控 制 權 益		-	-	-	-	-
權 益 總 額	分 配 前	1,002,951	1,424,440	1,368,846	1,323,194	1,235,529
	分 配 後	1,002,951	1,406,351	1,368,846	1,323,194	1,235,529

註：各年度財務資料均經會計師查核簽證。

(四)簡明綜合損益表(個體)

單位：新臺幣仟元

項 目	年 度	最近五年度財務資料				
		106年	107年	108年	109年	110年
營業收入		1,265,552	1,267,536	974,975	928,641	1,255,578
營業毛利		131,109	172,760	129,056	174,310	238,487
營業損益		(50,318)	(45,750)	(93,065)	(59,813)	(45,220)
營業外收入及支出		57,368	78,509	78,207	10,457	(4,775)
稅前淨利		7,050	32,759	(14,858)	(49,356)	(49,995)
繼續營業單位 本期淨利		18,672	20,171	(11,343)	(48,980)	(37,648)
停業單位損失		-	-	-	-	-
本期淨利(損)		18,672	20,171	(11,343)	(48,980)	(37,648)
本期其他綜合損益 (稅後淨額)		21,662	(16,341)	(25,345)	3,328	(50,017)
本期綜合損益總額		40,334	3,830	(36,688)	(45,652)	(87,665)
淨利歸屬於 母公司業主		18,672	20,171	(11,343)	(48,980)	(37,648)
淨利歸屬於非控制權益		-	-	-	-	-
綜合損益總額歸屬於 母公司業主		40,334	3,830	(36,688)	(45,652)	(87,665)
綜合損益總額歸屬於 非控制權益		-	-	-	-	-
每股盈餘		0.31	0.30	(0.16)	(0.68)	(0.52)

註：各年度財務資料均經會計師查核簽證。

(五)最近五年度簽證會計師姓名及查核意見

年度	事務所名稱	會計師姓名	查核意見
106	安侯建業聯合會計師事務所	顏幸福、郭冠纓	無保留意見
107	安侯建業聯合會計師事務所	顏幸福、郭冠纓	無保留意見
108	安侯建業聯合會計師事務所	郭冠纓、簡思娟	無保留意見
109	安侯建業聯合會計師事務所	郭冠纓、簡思娟	無保留意見
110	安侯建業聯合會計師事務所	郭冠纓、簡思娟	無保留意見

註：108年度配合會計師事務所內部調動，委由同所郭冠纓、簡思娟會計師共同簽證。

二、最近五年度財務分析：

(一)財務分析－合併財務報表

項 目		最近五年度財務分析				
		106年	107年	108年	109年	110年
財務結構 (%)	負債占資產比率	67.88	52.34	55.24	55.40	64.83
	長期資金占不動產、廠房及設備比率	172.75	248.74	200.15	216.83	197.93
償債能力 (%)	流動比率	116.68	149.00	135.63	154.72	145.67
	速動比率	74.73	84.48	86.92	95.02	75.49
	利息保障倍數	1.38	1.93	0.92	(2.86)	(3.23)
經營能力	應收款項週轉率(次)	2.93	3.27	3.55	2.97	3.46
	平均收現日數	124.57	111.62	102.82	122.90	105.49
	存貨週轉率(次)	3.57	3.23	3.15	2.93	2.56
	應付款項週轉率(次)	3.68	3.86	4.16	3.50	3.76
	平均銷貨日數	102.24	113.00	115.87	124.57	142.58
	不動產、廠房及設備週轉率(次)	4.92	5.11	4.20	3.07	3.02
	總資產週轉率(次)	1.07	1.08	1.00	0.82	0.85
獲利能力	資產報酬率(%)	1.24	1.16	(0.10)	(1.50)	(0.84)
	權益報酬率(%)	1.34	0.95	(1.30)	(4.21)	(2.90)
	稅前純益占實收資本比率(%)	1.82	3.87	(0.21)	(76.18)	(7.20)
	純益率(%)	0.42	0.35	(0.60)	(2.28)	(1.35)
	每股盈餘(元)	0.31	0.30	(0.16)	(0.68)	(0.52)
現金流量 (%)	現金流量比率	3.74	11.63	21.65	10.6	(5.33)
	現金流量允當比率	20.18	17.43	28.29	46.78	38.31
	現金再投資比率	4.61	7.86	13.98	5.41	(2.96)
槓桿度	營運槓桿度	92.75	(5.30)	(7.32)	(0.81)	(0.51)
	財務槓桿度	(0.06)	0.40	0.48	0.87	0.90
請說明最近二年度各項財務比率變動原因。(若增減變動未達20%者可免分析)						
1.速動比率：主要係本期流動負債增加比例大於流動資產及存貨所致。						
2.資產報酬率、權益報酬率、純益率、每股盈餘：主要係本期稅後虧損減少所致。						
3.現金流量比率、現金再投資比率：主要係本期營業活動淨現金流出增加所致。						
4.營運槓桿度：主要係本期營業成本增加所致。						

(二)財務分析－個體財務報表

項 目		最近五年度財務分析				
		106年	107年	108年	109年	110年
財務結構 (%)	負債占資產比率	53.68	34.38	39.30	42.37	52.80
	長期資金占不動產、廠房及設備比率	662.89	893.90	625.80	620.70	395.64
償債能力 (%)	流動比率	64.89	96.52	71.79	86.76	121.31
	速動比率	48.70	73.22	52.78	48.65	65.16
	利息保障倍數(倍)	1.81	4.73	(1.50)	(7.22)	(7.47)
經營能力	應收款項週轉率(次)	3.11	2.86	2.39	3.35	4.70
	平均收現日數	117.36	127.62	152.72	108.96	77.66
	存貨週轉率(次)	8.12	6.62	6.09	4.34	3.55
	應付款項週轉率(次)	3.89	3.65	3.92	3.63	4.23
	平均銷貨日數	44.95	55.14	59.93	84.10	102.82
	不動產、廠房及設備週轉率(次)	7.88	7.77	4.73	3.60	3.28
	總資產週轉率(次)	0.61	0.58	0.44	0.41	0.51
獲利能力	資產報酬率(%)	1.26	1.25	(0.30)	(1.94)	(1.34)
	權益報酬率(%)	1.90	1.66	(0.81)	(3.64)	(2.94)
	稅前純益占實收資本比率(%)	1.18	4.53	(2.05)	(6.82)	(6.91)
	純益率(%)	1.48	1.59	(1.16)	(5.27)	(3.00)
	每股盈餘(元)	0.31	0.30	(0.16)	(0.68)	(0.52)
現金流量 (%)	現金流量比率	4.98	(15.60)	8.44	7.55	(13.77)
	現金流量允當比率	66.04	52.56	29.47	33.61	19.71
	現金再投資比率	4.70	(6.50)	2.58	2.56	(4.30)
槓桿度	營運槓桿度	0.37	0.29	0.60	0.38	0.06
	財務槓桿度	0.85	0.84	0.94	0.91	0.88
最近兩年度各項財務比率重大變動分析說明(增減變動達20%)：						
1.負債占資產比率：主要係本期負債增加。						
2.長期資金占不動產、廠房及設備比率：主要係本期不動產、廠房及設備增加。						
3.流動比率：主要係本期流動資產增加所致。						
4.速動比率：主要係本期流動資產增加所致。						
5.應收帳款週轉率、平均收現天數：主要係本期營收增加所致。						
6.平均銷貨日數：主要係本期期末存貨增加所致。						
7.總資產週轉率：主要係本期營收增加所致。						
8.資產報酬率、純益率、每股盈餘：主要係本期稅後虧損減少所致。						
9.現金流量比率、現金流量允當比率、現金再投資比率：主要係營業活動淨現金流出增加所致。						
7.營運槓桿度：主要係本期營業成本增加所致。						

註1：依各年度經會計師查核簽證之財務報告計算各項財務比率。

註2：本表之計算公式如下：

1.財務結構

(1)負債占資產比率=負債總額/資產總額。

(2)長期資金占不動產、廠房及設備比率=(權益總額+非流動負債)/不動產、廠房及設備淨額。

2.償債能力

(1)流動比率=流動資產/流動負債。

(2)速動比率=(流動資產-存貨-預付費用)/流動負債。

(3)利息保障倍數=所得稅及利息費用前純益/本期利息支出。

3.經營能力

(1)應收款項(包括應收帳款與因營業而產生之應收票據)週轉率=銷貨淨額/各期平均應收款項(包括應收帳款與因營業而產生之應收票據)餘額。

(2)平均收現日數=365/應收款項週轉率。

(3)存貨週轉率=銷貨成本/平均存貨額。

(4)應付款項(包括應付帳款與因營業而產生之應付票據)週轉率=銷貨成本/各期平均應付款項(包括應付帳款與因營業而產生之應付票據)餘額。

(5)平均銷貨日數=365/存貨週轉率。

(6)不動產、廠房及設備週轉率=銷貨淨額/平均不動產、廠房及設備淨額。

(7)總資產週轉率=銷貨淨額/平均資產總額。

4.獲利能力

(1)資產報酬率=[稅後損益+利息費用×(1-稅率)]/平均資產總額。

(2)權益報酬率=稅後損益/平均權益總額。

(3)純益率=稅後損益/銷貨淨額。

(4)每股盈餘=(歸屬於母公司業主之損益-特別股股利)/加權平均已發行股數。

5.現金流量

(1)現金流量比率=營業活動淨現金流量/流動負債。

(2)淨現金流量允當比率=最近五年度營業活動淨現金流量/最近五年度(資本支出+存貨增加額+現金股利)。

(3)現金再投資比率=(營業活動淨現金流量-現金股利)/(不動產、廠房及設備毛額+長期投資+其他非流動資產+營運資金)。

6.槓桿度：

(1)營運槓桿度=(營業收入淨額-變動營業成本及費用)/營業利益。

(2)財務槓桿度=營業利益/(營業利益-利息費用)。

三、最近年度財務報告之審計委員會審查報告書：詳見本年報第 60 頁。

四、最近年度財務報告：詳見本年報第 61 至 115 頁。

五、最近年度經會計師查核簽證之個體財務報告：詳見本年報第 116 至 165 頁。

六、公司及其關係企業最近年度及截至年報刊印日止，如有發生財務週轉困難情事，應列明對本公司財務狀況之影響：無。

柒、財務狀況及財務績效之檢討分析與風險事項

一、財務狀況

單位：新臺幣仟元

項目	年度	109 年度	110 年度	差異	
				增(減)金額	%
流動資產		1,881,846	2,199,584	317,738	16.88
不動產、廠房及設備		813,138	1,020,731	207,593	25.53
無形資產		56,720	37,942	(18,778)	(33.11)
其他資產		227,751	272,034	44,283	19.44
資產總額		2,979,455	3,530,291	550,836	18.49
流動負債		1,216,306	1,509,968	293,662	24.14
非流動負債		434,243	778,732	344,489	79.33
負債總額		1,650,549	2,288,700	638,151	38.66
股本		723,570	723,570	-	-
資本公積		589,128	589,128	-	-
保留盈餘		76,408	38,990	(37,418)	(48.97)
其他權益		(65,912)	(116,159)	(50,247)	76.23
股東權益總額		1,328,906	1,241,591	(87,315)	(6.57)
增減比例變動分析說明(前後期變動達 20%以上，且金額達當年度資產總額 1%)：					
1.不動產、廠房及設備：主要係本期預付設備款增加所致。					
2.流動負債、非流動負債、負債總額：主要係本期短期借款、長期借款增加所致。					
3.保留盈餘、其他權益、股東權益總額：主要係本期虧損、國外營運機構財務報表換算兌換利益增加所致。					

二、財務績效

單位：新台幣仟元

項目	年度	109 年度	110 年度	差異	
				增(減)金額	%
營業收入淨額		2,500,438	2,764,782	264,344	10.57
營業成本		1,952,151	2,165,175	213,024	10.91
營業毛利		548,287	599,607	51,320	9.36
營業費用		645,969	715,520	69,551	10.77
營業淨利		(97,682)	(115,913)	(18,231)	18.66
營業外收入及支出		42,558	63,837	21,279	50.00
稅前淨利		(55,124)	(52,076)	3,048	(5.53)
所得稅費用		1,963	(14,778)	(16,741)	(852.83)
本期淨利		(57,087)	(37,298)	19,789	(34.66)
(一)最近二年度營業收入、營業純益及稅前純益重大變動之主要原因：					
1.營業外收入及支出、本期損失：主要係採權益法認列關聯企業及合資利益、外幣兌換利益增加所致。					
2.所得稅費用：主要係本期遞所得稅負債減少所致。					
3.稅前淨利、所得稅費用、本期淨利：主要係本期虧損增加所致。					
(二)預期銷售數量與其依據：未編制財務預測，故不適用。					
(三)對公司未來財務業務之可能影響及因應計畫：無重大影響。					

三、現金流量

(一)最近年度現金流量變動之分析說明

單位：新臺幣仟元

項 目 \ 年 度	109年度	109年度	增減比率%
營業活動	128,925	(80,449)	(162.40)
投資活動	(152,573)	(392,998)	157.58
融資活動	(42,579)	565,255	(1,427.54)

現金流量增減比例變動分析說明：
 1.營業活動：主要係本期存貨增加所致。
 2.投資活動：主要係本期取得採用權益法之投資及不動產、廠房及設備增加所致。
 3.融資活動：主要係本期短期借款、長期借款增加所致。

(二)流動性不足之改善計畫：

本公司未來若有資金需求，將以銀行借款或現金增資予以支應，因此現金流動性尚屬無虞。

(三)未來一年現金流動性分析

單位：新臺幣仟元

期初現金餘額 (1)	全年度自營業活動 淨現金流量(2)	全年現金流出量 (3)	現金剩餘額 (不足)數額 (1)+(2)-(3)	現金不足額之補救措施	
				投資計畫	融資計畫
61,266	133,042	(349,514)	(155,206)	-	225,720

1.預計未來一年度現金流量變動情形分析：
 (1)營業活動：預計營業活動帶來淨現金流入增加。
 (2)投資活動：預計建置高雄新廠及設備汰換更新致淨現金流出增加。
 2.預計現金不足額之補救措施：預計辦理現金增資用以充實營運資金。

四、最近年度重大資本支出對財務業務之影響：

為因應未來產能擴充及整合高雄廠辦，本公司自一〇八年起向高雄市和發產業園區購置土地並新建高雄廠區，預計用以整合高雄廠辦及因應未來產能擴充使用，其相關建廠費用均以銀行中、長期借款支應，故對本公司財務業務並無重大影響。

五、最近年度轉投資政策、其獲利或虧損之主要原因、改善計畫及未來一年投資計畫：

(一)最近年度轉投資政策：

本公司長期深耕汽車電子零組件領域，因應市場對汽車電子零件需求日益增加，除深化台灣、中國市場投資外，並視各國狀況以獨資或與當地企業合作方式進入東南亞市場，以穩健進取態度拓展業務。

(二)最近年度轉投資獲利或虧損之主要原因、改善計畫及未來一年投資計畫：

110年12月31日 單位：新台幣仟元

項目 \ 說明	投資公司(110) 損益金額	營運項目	獲利或虧損 之主要原因	改善計畫	未來其他 投資計畫
輝創電子(馬來)有限公司	(1,371)	汽車防盜器及倒車偵距器之買賣	受疫情衝擊影響	持續拓展市場，以提升投資效益	無
Thai Whetron Electronics Company Limited	38,498	汽車防盜器及倒車偵距器之產銷	營運穩定成長	-	無

項目	說明	投資公司(110)損益金額	營運項目	獲利或虧損之主要原因	改善計畫	未來其他投資計畫
輝創電子日本株式會社		2,762	汽車防盜器及倒車偵距器之買賣	營運穩定成長	—	無
Whetron International Holdings Corporation		(64,767)	控 股 公 司	認列投資損失	無	無
Lothian Industries Ltd.		(108,198)	控 股 公 司	認列投資損失	無	無
Whetron Jaya Indonesia PT.		3,690	汽車防盜器及倒車偵距器之買賣	營運穩定成長	—	無
Sandhar Whetron Electronics Prt Ltd.		(2,454)	汽車防盜器及倒車偵距器之買賣	規模尚小，營運效益尚不明顯	持續拓展市場，以提升投資效益	無
慧展科技(股)有限公司		447	汽車防盜器及倒車偵距器之買賣	營運表現持平	—	無
輝創電子科技(蘇州)有限公司		(118,785)	汽車防盜器及倒車雷達產銷	受疫情衝擊影響	持續拓展市場，以提升投資效益	無
蘇州輝洋貿易有限公司		9,607	汽車零件及電子材料、產品買賣	營運穩定成長	—	無

六、最近年度及截至年報刊印日止之風險事項分析評估

(一)利率、匯率變動、通貨膨脹情形對公司損益之影響及未來因應措施：

1.利率變動對公司損益之影響及未來因應措施

本集團 109 年度及 110 年度之利息支出分別為 14,281 仟元及 12,323 仟元，佔營業收入淨額比率分別為 0.57%及 0.45%，利率波動對整體損益影響不大，且本集團定期評估銀行借款利率，並視狀況辦理現金增資，以求取得成本較低之營運資金。本集團與往來銀行保有良好之授信關係，往來信用良好，為因應利率之變動，未來本集團仍持續密切注意利率走勢，調整借款結構，適時採取必要措施以規避利率大幅波動之風險。

2.匯率變動對公司損益之影響及未來因應措施

本集團 109 年度及 110 年度之兌換損益分別為(7,476)仟元及 15,209 仟元，佔營業收入淨額比率分別為(0.30)%及 0.55%，所佔比率甚低。另為避免外幣兌換損益稀釋本集團之獲利，本集團將適時採取下列具體措施以規避匯率變動：

- A.本集團財務單位與各金融機構保持密切聯繫，隨時蒐集相關資訊，以充分掌握國內外匯率走勢及變化資訊，以降低匯率變動所產生之負面影響。
- B.本集團於往來銀行開立外幣存款帳戶，因應外匯資金需求保留外匯部位，並視匯率變動情形適時調整外匯持有部位，以降低匯率變動之影響。

3.通貨膨脹對公司損益之影響及未來因應措施

本集團截至目前尚未有因通貨膨脹而對損益產生重大影響之情事；此外，本集團並隨時注意市場價格之波動，並與供應商及客戶保持良好互動關係，適時調整產品售價及原物料庫存數量，應可降低通貨膨脹對本集團之影響。

(二)從事高風險、高槓桿投資、資金貸與他人、背書保證及衍生性商品交易之政策、獲利或虧損之主要原因及未來因應措施：

- 1.本集團一向秉持專注本業及務實原則經營事業，財務政策以穩健保守為原則，並無從事高風險、高槓桿之投資業務。本集團已訂定「資金貸與及背書保證作業程序」及「取得或處分資產作業程序」等作業辦法，作為本集團從事相關行為之遵循依據。

2. 本公司最近二年度尚未發生資金貸與他人情事，相關背書保證事宜悉依「資金貸與及背書保證作業程序」辦理。
3. 本集團從事衍生性金融商品交易均以避險為目的，相關交易細節請參照各年度財務報告附註揭露事項。

(三) 未來研發計劃及預計投入之研發費用：

1. 未來研發計劃

隨著全球自駕化發展趨勢，各汽車製造商間競爭不再只是車輛性能有多高，而是車輛的安全性有多好。ADAS 先進駕駛輔助系統已是所有車廠與 Tier1 系統商視為關鍵技術並積極開發。其中環境感測器是 ADAS 感知層的核心部件，遍佈車輛。一台車輛所搭載的感測器數量多寡，決定其自動化、智慧化的高低。目前 L2 級別以上自動駕駛汽車普遍擁有 20 個以上環境探測方面的智慧感測器，包括超聲波雷達、影像攝像頭、毫米波雷達和光達等。

因應此世界技術潮流，輝創將聚焦 ADAS，並結合台灣 ICT Inside 與 AI 加值元素 (AIPlus)，佈局智慧感測器及其 AI 智駕輔助相關應用技術發展，以高素質的研發團隊與長期配合整車廠豐富的前裝開發經驗，開發先進、安全、可靠與便利，並且滿足客戶需求之汽車電裝產品與服務。

因應世界趨勢政府政策，研發先進、安全、可靠並滿足客戶需求之汽車電裝產品與服務。以高素質的研發團隊與創新技術，成為世界頂尖的車電系統廠。未來將以延伸現有核心技術為基礎，朝以下四大領域進行研發佈局，持續開發新的車電技術與專利，發展多元化的汽車電裝產品。

A. 車用 RF 無線遙控與 UWB/BT/NFC 數字化通訊技術。

B. 超音波/微波雷達感測與 ASIC 集成化技術。

C. AI 車載影像智能駕駛輔助(L1~L3 ADAS/AVP)技術。

2. 預計投入之研發費用

本集團 109 年度及 110 年度研發費用分別為 339,483 仟元及 367,942 仟元，佔營業收入淨額比率分別為 13.58% 及 13.31%，未來仍將視市場變化及新產品研發進度持續投入研發經費，並將側重於發展主要核心技術項目。

(四) 國內外重要政策及法律變動對公司財務業務之影響及因應措施：

本集團日常營運均依循國內外相關法令辦理，並隨時蒐集國內外政策發展趨勢及法規變動情形供經營階層決策參考，據以調整營運策略。最近年度國內外政策及法律變動對本集團財務業務並無重大不利之影響。

(五) 科技改變(包括資通安全風險)及產業變化對公司財務業務之影響及因應措施：

本集團隨時注意所處產業相關科技改變、技術發展演變及資通安全議題，並透過與客戶、相關機構密切合作過程掌握科技及產業最新發展趨勢，不斷地加強提升自我能力，適時調整營業發展方向，故科技改變及產業變化對公司尚無負面之影響。

(六) 企業形象改變對企業危機管理之影響及因應措施：

本集團自成立以來，秉持誠信經營原則及穩健踏實的精神，維護良好之企業形象，遵守國內外當地相關法令之規定，同時保持和諧之勞資關係，以持續維持優良企業形象，故尚未有因企業形象改變而造成企業危機或需進行危機管理之情事。

(七) 進行併購之預期效益、可能風險及因應措施：無。

(八) 擴充廠房之預期效益、可能風險及因應措施：

本集團最近年度及截至公開說明書刊印日止，為因應長期發展需要，於 108 年

向高雄市和發產業園區取得土地，並用以興建高雄新廠，其作業均依相關法令及內部控制規定辦理。

(九)進貨或銷貨集中所面臨之風險及因應措施：

1.銷貨方面

本集團主要從事汽車零配件之製造與銷售，主要產品包括倒車雷達、攝影鏡頭及汽車防盜器，最近年度對單一客戶之銷貨比重未有逾20%之情形，是以應無銷貨集中之風險。

2.進貨方面

本集團最近年度並無任一供應商供貨占整體進貨金額比例達20%以上者，因而有進貨集中風險之虞。此外，本集團與供應商皆維持良好關係，以保持供貨彈性，並積極開發及培育供應商以建構完整之供應鏈，降低進貨集中之風險。

(十)董事、監察人或持股超過百分之十之大股東，股權之大量移轉或更換對公司之影響、風險及因應措施：無。

(十一)經營權之改變對公司之影響、風險及因應措施：無。

(十二)訴訟及非訟事件：

1.公司最近二年度及截至年報刊印日止，已判決確定或目前尚在繫屬中之重大訴訟、非訟或行政爭訟事件，其結果可能對股東權益或證券價格有重大影響者應揭露其系爭事實、標的金額、訴訟開始日期、主要涉訟當事人及目前處理情形：無。

2.公司董事、監察人、總經理、實質負責人、持股比例超過百分之十之大股東及從屬公司，最近二年度及截至年報刊印日止已判決確定或目前尚在繫屬中之訴訟、非訟或行政爭訟事件，其結果可能對股東權益或證券價格有重大影響者，應揭露其系爭事實、標的金額、訴訟開始日期、主要涉訟當事人及截至年報刊印日止之處理情形：無。

3.公司董事、監察人、總經理及持股比例超過百分之十之大股東，最近二年度及截至年報刊印日止發生證券交易法第一百五十七條規定情事及公司目前辦理情形：無。

(十三)其他重要風險及因應措施：無。

七、其他重要事項：無。

捌、特別記載事項

一、關係企業相關資料

(一)關係企業相關資料：

1.關係企業組織圖：

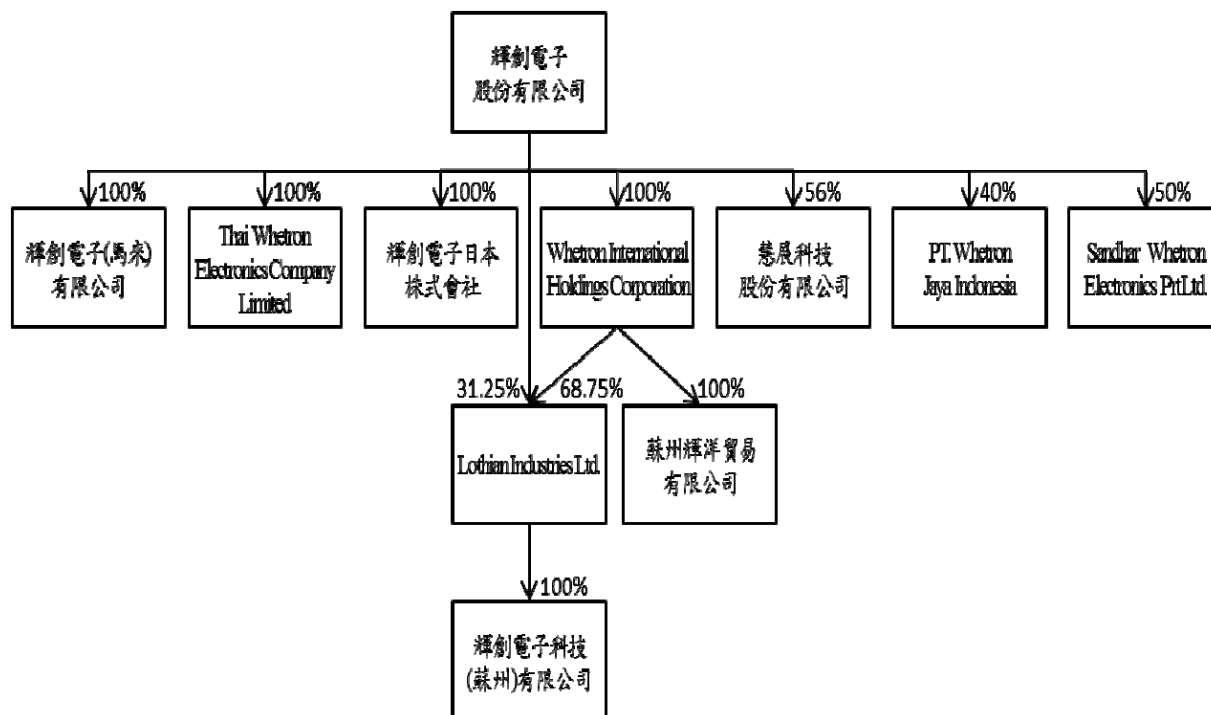

2.各關係企業基本資料：

110年12月31日；單位：新台幣千元

企業名稱	設立日期	地址	實收資本額	主要營業或生產項目
Thai Whetron Electronics Company Limited	91.01.16	Moo 7 Tambol Donhualor, Amphur Muang, Chonburi 20000 Thailand.	39,285	汽車防盜器及倒車偵距器之產銷
Whetron International Holdings Corporation	99.07.27	Landmark Square, 3 rd Floor, 64 Earth Clise, P.O. Box 30592, Grand Cayman KY1-1203, Cayman Islands	578,399	投資控股
輝創電子日本株式會社	102.05.09	栃木県宇都宮市大通り3-1-24, M.Tビル6階	1,492	汽車防盜器及倒車偵距器之買賣
輝創電子(馬來)有限公司	105.11.15	B-6-21, Empire Soho, Empire Subang, Jalan SS16/1, 47500 Subang Jaya, Selangor Darul Ehsan.	17,690	汽車防盜器及倒車偵距器之買賣
慧展科技(股)公司	105.02.22	彰化縣鹿港鎮彰濱工業區鹿工南一路13號2樓	100,000	汽車防盜器及倒車偵距器之買賣
Lothian Industries Ltd.	98.10.28	P. O. Box 957, Offshore Incorporations Centre, Road Town, Tortola, B.V.I.	262,600	投資控股
輝創電子科技(蘇州)有限公司	89.03.01	江蘇省蘇州市蘇州新區湘江路457號	251,888	汽車防盜器及倒車雷達產銷
蘇州輝洋貿易有限公司	100.04.15	江蘇省蘇州市蘇州新區湘江路457號	5,813	汽車零件及電子產品、材料之買賣

企業名稱	設立日期	地址	實收資本額	主要營業或生產項目
Whetron Jaya Indonesia PT.	107.08.15	Jl. Kampung Cibarengkok Rt. 002 Rw. 003 Desa Jatiwangi Kec.	143,788	汽車防盜器及倒車偵距器之買賣
Sandhar Whetron Electronics Pvt Ltd.	107.07.19	Khasra No. 1747/1218, 11, Behrampur Road Village Khandsa GURUGRAM Gurgaon HR 122001 IN	83,731	汽車防盜器及倒車偵距器之買賣

3.推定為有控制與從屬關係者其相同股東資料：無。

4.整體關係企業經營業務所涵蓋之行業：各關係企業主要營業或生產項目請參閱『2.各關係企業基本資料』。

5.各關係企業董事、總經理資料：

企業名稱	職稱	姓名或代表人	出資額	出資比例
Thai Whetron Electronics Company Limited	董事	江義行	-	-
	董事	江世豐	-	-
	董事	何興龍	-	-
	董事	蔡奇宏	-	-
Whetron International Holdings Corporation	董事	江義行	-	-
輝創電子日本株式會社	董事	江世豐	-	-
輝創電子(馬來)有限公司	董事	江世豐	-	-
慧展科技(股)有限公司	-	-	-	-
Lothian Industries Ltd.	董事	江義行	-	-
輝創電子科技(蘇州)有限公司	董事	江世豐	-	-
	董事	江義行	-	-
	董事	姚志中	-	-
	監事	李名正	-	-
蘇州輝洋貿易有限公司	董事	江世豐	-	-
	監事	李名正	-	-
Whetron Jaya Indonesia PT.	董事	江世豐	-	-
	董事	HADI JASIN	-	-
Sandhar Whetron Electronics Pvt Ltd.	董事	江世豐	-	-
	董事	李名正	-	-
	董事	Ashok Kumar Sharma	-	-
	董事	Narender Kumar	-	-

6.各關係企業營運概況：

110年12月31日；單位：新台幣千元

企業名稱	資本額	資產總額	負債總額	淨值	營業收入	營業利益	本期損益(稅後)	每股盈餘(稅後)
Thai Whetron Electronics Company Limited	39,285	326,307	69,854	256,453	316,807	35,213	33,858	0.85
Whetron International Holdings Corporation	578,399	557,809	-	557,809	-	(219)	(65,005)	(215.39)

企業名稱	資本額	資產總額	負債總額	淨值	營業收入	營業利益	本期損益(稅後)	每股盈餘(稅後)
輝創電子日本株式會社	1,492	21,248	8,429	12,818	27,532	5,105	2,761	-
輝創電子(馬來)有限公司	17,690	43,478	25,533	17,945	36,084	(264)	(1,371)	(0.55)
慧展科技(股)有限公司	100,000	13,781	-	13,781	997	(250)	793	0.01
Lothian Industries Ltd.	262,600	804,832	50,377	754,455	-	(95)	(108,229)	(13.53)
輝創電子科技(蘇州)有限公司	251,888	1,760,778	956,429	804,348	1,640,314	(142,901)	(118,802)	-
蘇州輝洋貿易有限公司	5,813	85,710	47,058	38,652	112,682	9,816	9,600	-
Whetron Jaya Indonesia PT.	143,788	245,187	111,255	133,932	316,945	16,355	13,520	-
Sandhar Whetron Electronics Prt Ltd.	83,731	80,399	14,985	65,414	7,052	(6,686)	(4,908)	(0.50)

(二)關係企業合併財務報表：

本公司一一〇年度依「關係企業合併營業報告書、關係企業合併財務報表及關係報告書編製準則」應納入編製關係企業合併財務報表之公司與依財務會計準則公報第七號應納入編製母子公司合併財務報表之公司均相同，且關係企業合併財務報表所應揭露相關資訊於前揭母子公司合併財務報表中均已揭露，爰不再另行編製關係企業合併財務報表。

(三)關係報告書：無。

二、最近年度及截至年報刊印日止，私募有價證券辦理情形：無。

三、最近年度及截至年報刊印日止，子公司持有或處分本公司股票情形：無。

四、其他必要補充說明事項：無。

五、最近年度及截至年報刊印日止，發生證券交易法第三十六條第三項第二款所定對股東權益或證券價格有重大影響之事項：無。

輝創電子股份有限公司

審計委員會審查報告書

董事會造送本公司民國一一〇年度營業報告書、財務報表及盈虧撥補議案，業經安侯建業聯合會計師事務所郭冠纓、簡思娟會計師查核完竣，並出具查核報告。前述營業報告書、財務報表及盈虧撥補議案業經本審計委員會審查完竣，認為尚無不符，爰依證券交易法及公司法相關規定備具報告書，敬請 鑑核。

此 致

輝創電子股份有限公司一一一年股東常會

輝創電子股份有限公司

審計委員會召集人：張家豪

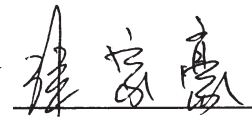

中 華 民 國 一 一 一 年 三 月 十 六 日

聲 明 書

本公司民國一一〇年度(自民國一一〇年一月一日至十二月三十一日止)依「關係企業合併營業報告書關係企業合併財務報表及關係報告書編製準則」應納入編製關係企業合併財務報表之公司與依金融監督管理委員會認可之國際財務報導準則第十號應納入編製母子公司合併財務報告之公司均相同，且關係企業合併財務報表所應揭露相關資訊於前揭母子公司合併財務報告中均已揭露，爰不再另行編製關係企業合併財務報表。
特此聲明

公司名稱：輝創電子股份有限公司

董 事 長：江義行

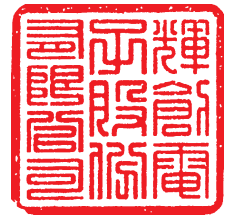

日 期：民國一一一年三月十六日



安侯建業聯合會計師事務所

KPMG

台北市110615信義路5段7號68樓(台北101大樓)
68F., TAIPEI 101 TOWER, No. 7, Sec. 5,
Xinyi Road, Taipei City 110615, Taiwan (R.O.C.)

電話 Tel + 886 2 8101 6666
傳真 Fax + 886 2 8101 6667
網址 Web home.kpmg/tw

會計師查核報告

輝創電子股份有限公司董事會 公鑒：

查核意見

輝創電子股份有限公司及其子公司(輝創集團)民國一一〇年及一〇九年十二月三十一日之合併資產負債表，暨民國一一〇年及一〇九年一月一日至十二月三十一日之合併綜合損益表、合併權益變動表及合併現金流量表，以及合併財務報告附註(包括重大會計政策彙總)，業經本會計師查核竣事。

依本會計師之意見，上開合併財務報告在所有重大方面係依照證券發行人財務報告編製準則暨經金融監督管理委員會認可並發布生效之國際財務報導準則、國際會計準則、解釋及解釋公告編製，足以允當表達輝創電子股份有限公司及其子公司民國一一〇年及一〇九年十二月三十一日之合併財務狀況，暨民國一一〇年及一〇九年一月一日至十二月三十一日之合併財務績效與合併現金流量。

查核意見之基礎

本會計師係依照會計師查核簽證財務報表規則及一般公認審計準則執行查核工作。本會計師於該等準則下之責任將於會計師查核合併財務報告之責任段進一步說明。本會計師所隸屬事務所受獨立性規範之人員已依會計師職業道德規範，與輝創電子股份有限公司及其子公司保持超然獨立，並履行該規範之其他責任。本會計師相信已取得足夠及適切之查核證據，以作為表示查核意見之基礎。

關鍵查核事項

關鍵查核事項係指依本會計師之專業判斷，對輝創電子股份有限公司及其子公司民國一一〇年度合併財務報告之查核最為重要之事項。該等事項已於查核合併財務報告整體及形成查核意見之過程中予以因應，本會計師並不對該等事項單獨表示意見。本會計師判斷應溝通在查核報告上之關鍵查核事項如下：

一、存貨評價

有關存貨評價之會計政策請詳合併財務報告附註四(八)存貨；存貨及相關費損之附註說明請詳合併財務報告附註六(四)。

關鍵查核事項之說明：

因受汽車電子產品市場需求變動快且市場競爭激烈，易導致商品價格發生變動。因此，存貨評價之測試為本會計師執行輝創電子股份有限公司及其子公司合併財務報告查核重要的評估事項之一。

因應之查核程序：

本會計師對上述關鍵查核事項之主要查核程序包括了解輝創電子股份有限公司及其子公司存貨跌價或呆滯損失提列之政策，評估是否已按所訂定之會計政策提列。此外，檢視存貨庫齡報表，分析各期存貨庫齡變化情形並針對庫齡報表之區間分類及成本與淨變現價值孰低計算之相關數值進行測試，以評估存貨淨變現價值之合理性。

二、發貨倉銷貨之收入截止

有關收入認列之會計政策請詳合併財務報告附註四(十五)客戶合約之收入；合約收入之附註說明請詳合併財務報告附註六(十七)。

關鍵查核事項之說明：

係於客戶提貨時(控制移轉之時點)始進行收入之認列，其認列方式係業務與各發貨倉進行對帳確定，高度仰賴人工，易造成收入認列時點不適當問題；且因發貨倉眾多，遍及大陸及美國等地，其影響金額亦屬重大。因此，發貨倉銷貨之收入之截止測試為本會計師執行輝創電子股份有限公司及其子公司合併財務報告查核重要的評估事項之一。

因應之查核程序：

本會計師對上述關鍵查核事項之主要查核程序包括瞭解及測試上述銷貨及收款作業循環相關之控制，核對輝創集團與發貨倉之對帳資料，擇要執行發貨倉函證，並針對期末銷貨收入截止點進行測試。另抽查客戶合約，確定認列收入之時點是否與合約條件一致。

其他事項

輝創電子股份有限公司已編製民國一一〇年度及一〇九年度之個體財務報告，並經本會計師出具無保留意見之查核報告在案，備供參考。

管理階層與治理單位對合併財務報告之責任

管理階層之責任係依照證券發行人財務報告編製準則暨經金融監督管理委員會認可並發布生效之國際財務報導準則、國際會計準則、解釋及解釋公告編製允當表達之合併財務報告，且維持與合併財務報表編製有關之必要內部控制，以確保合併財務報告未存有導因於舞弊或錯誤之重大不實表達。

於編製合併財務報告時，管理階層之責任亦包括評估輝創電子股份有限公司及其子公司繼續經營之能力、相關事項之揭露，以及繼續經營會計基礎之採用，除非管理階層意圖清算輝創電子股份有限公司及其子公司或停止營業，或除清算或停業外別無實際可行之其他方案。

輝創電子股份有限公司及其子公司之治理單位(含審計委員會)負有監督財務報導流程之責任。

會計師查核合併財務報告之責任

本會計師查核合併財務報告之目的，係對合併財務報告整體是否存有導因於舞弊或錯誤之重大不實表達取得合理確信，並出具查核報告。合理確信係高度確信，惟依照一般公認審計準則執行之查核工作無法保證必能偵出合併財務報告存有之重大不實表達。不實表達可能導因於舞弊或錯誤。如不實表達之個別金額或彙總數可合理預期將影響合併財務報告使用者所作之經濟決策，則被認為具有重大性。



本會計師依照一般公認審計準則查核時，運用專業判斷並保持專業上之懷疑。本會計師亦執行下列工作：

- 1.辨認並評估合併財務報告導因於舞弊或錯誤之重大不實表達風險；對所評估之風險設計及執行適當之因應對策；並取得足夠及適切之查核證據以作為查核意見之基礎。因舞弊可能涉及共謀、偽造、故意遺漏、不實聲明或踰越內部控制，故未偵出導因於舞弊之重大不實表達之風險高於導因於錯誤者。
- 2.對與查核攸關之內部控制取得必要之瞭解，以設計當時情況下適當之查核程序，惟其目的非對輝創電子股份有限公司及其子公司內部控制之有效性表示意見。
- 3.評估管理階層所採用會計政策之適當性，及其所作會計估計與相關揭露之合理性。
- 4.依據所取得之查核證據，對管理階層採用繼續經營會計基礎之適當性，以及使輝創電子股份有限公司及其子公司繼續經營之能力可能產生重大疑慮之事件或情況是否存在重大不確定性，作出結論。本會計師若認為該等事件或情況存在重大不確定性，則須於查核報告中提醒合併財務報告使用者注意合併財務報告之相關揭露，或於該等揭露係屬不適當時修正查核意見。本會計師之結論係以截至查核報告日所取得之查核證據為基礎。惟未來事件或情況可能導致輝創電子股份有限公司及其子公司不再具有繼續經營之能力。
- 5.評估合併財務報告(包括相關附註)之整體表達、結構及內容，以及合併財務報告是否允當表達相關交易及事件。
- 6.對於集團內組成個體之財務資訊取得足夠及適切之查核證據，以對合併財務報告表示意見。本會計師負責集團查核案件之指導、監督及執行，並負責形成集團查核意見。

本會計師與治理單位溝通之事項，包括所規劃之查核範圍及時間，以及重大查核發現(包括於查核過程中所辨認之內部控制顯著缺失)。

本會計師從與治理單位溝通之事項中，決定對輝創電子股份有限公司及其子公司民國一一〇年度合併財務報告查核之關鍵查核事項。本會計師於查核報告中敘明該等事項，除非法令不允許公開揭露特定事項，或在極罕見情況下，本會計師決定不於查核報告中溝通特定事項，因可合理預期此溝通所產生之負面影響大於所增進之公眾利益。

安侯建業聯合會計師事務所

鄧廷縵



會計師：

簡思娟



證券主管機關：金管證審字第1010004977號
核准簽證文號：金管證審字第1070304941號
民國一一一年三月十六日



輝創電子股份有限公司及子公司

合併資產負債表

民國一〇九年十二月三十一日

單位：新台幣千元

	110.12.31		109.12.31	
	金額	%	金額	%
資產				
流動資產：				
1100 現金及約當現金(附註六(一))	\$ 333,990	10	286,436	10
1110 透過損益按公允價值衡量之金融資產—流動 (附註六(二))	14,577	-	30,945	1
1170 應收票據及帳款淨額(附註六(三)及六(十七))	625,522	18	745,234	25
1180 應收帳款—關係人淨額(附註六(三)、六(十七)及七)	86,247	2	38,515	1
1310 存貨淨額(附註六(四))	1,016,594	29	671,848	23
1470 其他流動資產	113,639	3	93,028	3
1476 其他金融資產(附註六(一))	9,015	-	15,840	-
	<u>2,199,584</u>	<u>62</u>	<u>1,881,846</u>	<u>63</u>
非流動資產：				
1550 採用權益法之投資(附註六(五))	86,280	3	60,412	2
1600 不動產、廠房及設備(附註六(六)及(七))	1,020,731	29	813,138	27
1755 使用權資產(附註六(七))	20,342	1	22,618	1
1780 無形資產	37,942	1	56,720	2
1840 遞延所得稅資產	81,480	2	78,319	3
1900 其他非流動資產(附註六(六)及(八))	80,482	2	60,142	2
1975 淨確定福利資產—非流動(附註六(十二))	3,450	-	6,260	-
	<u>1,330,707</u>	<u>38</u>	<u>1,097,609</u>	<u>37</u>
資產總計	<u>\$ 3,530,291</u>	<u>100</u>	<u>2,979,455</u>	<u>100</u>
負債及權益				
流動負債：				
2100 短期借款(附註六(八)、七及八)	2100		2100	
2120 透過損益按公允價值衡量之金融負債—流動 (附註六(二))	117	-	-	-
2130 合約負債—流動(附註六(十七))	7,500	-	2,093	-
2170 應付票據及帳款	591,079	17	559,212	19
2200 其他應付款(附註七)	241,581	7	170,047	6
2250 負債準備—流動(附註六(十))	22,375	1	22,945	1
2280 租賃負債—流動(附註六(十一))	7,858	-	6,683	-
2300 其他流動負債	16,763	1	14,876	-
2322 一年內到期之長期借款(附註六(九)、七及八)	120,711	3	107,783	4
	<u>1,509,968</u>	<u>43</u>	<u>1,216,306</u>	<u>41</u>
非流動負債：				
2540 長期借款(附註六(九)、七及八)	675,841	19	284,685	9
2570 遞延所得稅負債及其他	94,547	3	135,577	5
2580 租賃負債—非流動(附註六(十一))	2,549	-	5,488	-
2640 淨確定福利負債—非流動(附註六(十二))	5,795	-	8,493	-
	<u>778,732</u>	<u>22</u>	<u>434,243</u>	<u>14</u>
	<u>2,288,700</u>	<u>65</u>	<u>1,650,549</u>	<u>55</u>
負債總計				
權益(附註六(十四))：				
3100 股本	723,570	20	723,570	24
3200 資本公積	589,128	17	589,128	20
3300 保留盈餘	38,990	1	76,408	3
3400 其他權益	(116,159)	(3)	(65,912)	(2)
	<u>1,235,529</u>	<u>35</u>	<u>1,323,194</u>	<u>45</u>
	6,062	-	5,712	-
	1,241,591	35	1,328,906	45
	<u>\$ 3,530,291</u>	<u>100</u>	<u>2,979,455</u>	<u>100</u>

(請詳閱後附合併財務報告附註)



董事長：江義行



經理人：江世豐



會計主管：李明正

輝創電子股份有限公司及子公司

合併綜合損益表

民國一〇九年及一〇一〇年一月一日至十二月三十一日

單位：新台幣千元

	110年度		109年度	
	金額	%	金額	%
4000 營業收入淨額(附註六(十七)及七)	\$ 2,764,782	100	2,500,438	100
5000 營業成本(附註六(四)、六(十二)及十二)	2,165,175	78	1,952,151	78
營業毛利	599,607	22	548,287	22
營業費用(附註六(十二)及十二)：				
6100 推銷費用	109,111	4	103,397	4
6200 管理費用	198,375	7	185,372	7
6300 研究發展費用	367,942	13	339,483	14
6450 預期信用減損損失(附註六(三))	40,092	2	17,717	1
	715,520	26	645,969	26
6900 營業淨損	(115,913)	(4)	(97,682)	(4)
營業外收入及支出：				
7100 利息收入	1,408	-	878	-
7235 透過損益按公允價值衡量之金融資產(負債)損失份額	20,213	1	28,893	1
7020 其他利益及損失(附註六(十九))	38,094	1	36,676	2
7510 利息費用	(12,323)	-	(14,281)	(1)
7770 採用權益法認列之關聯企業及合資利益(損失)之份額(附註六(五))	1,236	-	(2,132)	-
7630 外幣兌換(損)益淨額(附註六(二十))	15,209	-	(7,476)	-
	63,837	2	42,558	2
7900 稅前淨損	(52,076)	(2)	(55,124)	(2)
7950 減：所得稅費用(利益)(附註六(十三))	(14,778)	(1)	1,963	-
本期淨利(損)	(37,298)	(1)	(57,087)	(2)
其他綜合損益：				
8300 不重分類至損益之項目				
8310 確定福利計畫之再衡量數	(407)	-	(1,625)	-
8349 減：與不重分類之項目相關之所得稅(附註六(十三))	(637)	-	(70)	-
	230	-	(1,555)	-
8360 後續可能重分類至損益之項目				
8361 國外營運機構財務報表換算之兌換差額	(54,661)	(2)	(891)	-
8399 減：與可能重分類之項目相關之所得稅(附註六(十三))	(4,414)	-	(5,774)	-
後續可能重分類至損益之項目合計	(50,247)	(2)	4,883	-
8300 本期其他綜合損益	(50,017)	(2)	3,328	-
8500 本期綜合損益總額	\$ (87,315)	(3)	(53,759)	(2)
本期淨利(損)歸屬於：				
8620 母公司業主	\$ (37,648)	(1)	(48,980)	(2)
非控制權益	350	-	(8,107)	-
	\$ (37,298)	(1)	(57,087)	(2)
綜合損益總額歸屬於：				
母公司業主	\$ (87,665)	(3)	(45,652)	(2)
非控制權益	350	-	(8,107)	-
	\$ (87,315)	(3)	(53,759)	(2)
每股盈餘(虧損)(附註六(十六))				
9750 基本每股盈餘(虧損)(單位：新台幣元)	\$ (0.52)		(0.68)	

(請詳閱後附合併財務報告附註)

董事長：江義行



經理人：江世豐



會計主管：李名正





輝創電
子股份有限公司及其子公司

合併權益變動表

民國一〇九年及一〇九〇年一月一日至十二月三十一日

單位：新台幣千元

其他權益	國外營運機構財務報表換算之兌換差		師屬於母 公司業主 權益總計	非控制 權益	權益總額
	其他權益	國外營運機構財務報表換算之兌換差			
本期淨損	723,570	-	1,368,846	13,819	1,382,665
本期其他綜合損益	-	-	(48,980)	(8,107)	(57,087)
本期綜合損益總額	-	-	3,328	-	3,328
民國一〇九年十二月三十一日餘額	723,570	-	(45,652)	(8,107)	(53,759)
本期淨利(損)	-	-	1,323,194	5,712	1,328,906
本期其他綜合損益	-	-	(37,648)	350	(37,298)
本期綜合損益總額	-	-	(50,017)	-	(50,017)
民國一〇九年一月一日餘額	723,570	92,242	(87,665)	350	(87,315)
民國一〇九年十二月三十一日餘額	723,570	92,242	1,235,529	6,062	1,241,591

(請詳閱後附合併財務報告附註)



董事長：江義行



經理人：江世豐



會計主管：李名正

輝創電子股份有限公司及子公司

合併現金流量表

民國一〇九年及一〇一〇年一月一日至十二月三十一日

單位：新台幣千元

	110年度	109年度
營業活動之現金流量：		
本期稅前淨損	\$ (52,076)	(55,124)
調整項目：		
收益費損項目		
折舊費用	145,041	144,613
攤銷費用	29,815	31,764
預期信用減損損失(利益)數	40,092	17,717
利息費用	12,323	14,281
利息收入	(1,408)	(878)
採用權益法認列之關聯企業及合資(利益)損失之份額	(1,236)	2,132
處分固定資產(利益)損失	(3,851)	812
其他	144	706
收益費損項目合計	<u>220,920</u>	<u>211,147</u>
與營業活動相關之資產/負債變動數：		
強制透過損益按公允價值衡量之金融資產及負債減少(增加)	16,485	(36,373)
應收票據及帳款減少	32,143	52,562
存貨增加	(344,746)	(9,112)
其他金融資產—流動減少	6,831	5,076
其他流動資產增加	(20,538)	(11,279)
淨確定福利資產及負債增加	(295)	(2,015)
應付票據及帳款增加	31,867	1,878
其他應付款及其他流動負債增加(減少)	48,657	(490)
合約負債增加	5,407	518
調整項目合計	<u>(3,269)</u>	<u>211,912</u>
營運產生之現金(流出)流入	(55,345)	156,788
收取之利息	1,402	883
支付之利息(不含資本化利息)	(12,139)	(13,522)
支付之所得稅	(14,367)	(15,224)
營業活動之淨現金(流出)流入	<u>(80,449)</u>	<u>128,925</u>
投資活動之現金流量：		
取得採用權益法之投資	(27,845)	(5,926)
無形資產增加	(11,227)	(10,964)
取得不動產、廠房及設備	(341,610)	(147,893)
處分不動產、廠房及設備	11,518	17,261
預付設備款增加	(10,197)	(5,412)
其他非流動資產(增加)減少	(626)	361
受限制資產(增加)減少	(13,011)	-
投資活動之淨現金流出	<u>(392,998)</u>	<u>(152,573)</u>
籌資活動之現金流量：		
短期借款增加(減少)	169,317	(341,194)
舉借長期借款	404,084	305,468
租賃本金償還	(8,146)	(6,853)
籌資活動之淨現金流入(流出)	<u>565,255</u>	<u>(42,579)</u>
匯率變動對現金及約當現金之影響	(44,254)	(3,270)
本期現金及約當現金增加(減少)數	47,554	(69,497)
期初現金及約當現金餘額	286,436	355,933
期末現金及約當現金餘額	<u>\$ 333,990</u>	<u>286,436</u>

(請詳閱後附合併財務報告附註)

董事長：江義行



經理人：江世豐



會計主管：李名正



輝創電子股份有限公司及子公司
合併財務報告附註
民國一一〇年度及一〇九年度
(除另有註明者外，所有金額均以新台幣千元為單位)

一、公司沿革

輝創電子股份有限公司(以下簡稱本公司)於民國七十一年十二月十六日奉經濟部核准設立，註冊地址為新北市中和區中正路959號5樓。主要營業項目為汽車防盜器、倒車偵距器及個人電子安全防盜器之製造與買賣。

本合併財務報告之組成包含本公司及本公司之子公司(以下稱合併公司)，各子公司主要營業項目請詳附註四(三)之說明。

二、通過財務報告之日期及程序

本合併財務報告已於民國一一一年三月十六日經董事會通過發布。

三、新發布及修訂準則及解釋之適用

(一)已採用金融監督管理委員會認可之新發布及修訂後準則及解釋之影響

合併公司自民國一一〇年一月一日起開始適用下列新修正之國際財務報導準則，且對合併財務報告未造成重大影響。

- 國際財務報導準則第四號之修正「暫時豁免適用國際財務報導準則第九號之延長」
- 國際財務報導準則第九號、國際會計準則第三十九號、國際財務報導準則第七號、國際財務報導準則第四號及國際財務報導準則第十六號之修正「利率指標變革—第二階段」
- 國際財務報導準則第十六號之修正「民國一一〇年六月三十日後之新型冠狀病毒肺炎相關租金減讓」

(二)尚未採用金管會認可之國際財務報導準則之影響

合併公司評估適用下列自民國一一一年一月一日起生效之新修正之國際財務報導準則，將不致對合併財務報告造成重大影響。

- 國際會計準則第十六號之修正「不動產、廠房及設備—達到預定使用狀態前之價款」
- 國際會計準則第三十七號之修正「虧損性合約—履行合約之成本」
- 國際財務報導準則2018-2020週期之年度改善
- 國際財務報導準則第三號之修正「對觀念架構之引述」

輝創電子股份有限公司及子公司合併財務報告附註(續)

(三)金管會尚未認可之新發布及修訂準則及解釋

國際會計準則理事會已發布及修正但尚未經金管會認可之準則及解釋，對合併公司可能攸關者如下：

<u>新發布或修訂準則</u>	<u>主要修訂內容</u>	<u>理事會發布之生效日</u>
國際會計準則第1號之修正「將負債分類為流動或非流動」	修正條文係為提升準則應用之一致性，以協助企業判定不確定清償日之債務或其他負債於資產負債表究竟應分類為流動(於或可能於一年內到期者)或非流動。 修正條文亦闡明企業可能以轉換為權益來清償之債務之分類規定。	2023年1月1日

合併公司現正持續評估上述準則及解釋對合併公司財務狀況與經營結果之影響，相關影響待評估完成時予以揭露。

合併公司預期下列其他尚未認可之新發布及修正準則不致對合併財務報告造成重大影響。

- 國際財務報導準則第十號及國際會計準則第二十八號之修正「投資者與其關聯企業或合資間之資產出售或投入」
- 國際財務報導準則第十七號「保險合約」及國際財務報導準則第十七號之修正
- 國際會計準則第一號之修正「會計政策之揭露」
- 國際會計準則第八號之修正「會計估計之定義」
- 國際會計準則第十二號之修正「與單一交易所產生之資產及負債有關之遞延所得稅」

四、重大會計政策之彙總說明

(一)遵循聲明

本合併財務報告係依照證券發行人財務報告編製準則(以下簡稱「編製準則」)及金管會認可之國際財務報導準則編製、國際會計準則、解釋及解釋公告(以下簡稱「金管會認可之國際財務報導準則」)編製。

(二)編製基礎

1. 衡量基礎

除下列資產負債表之重要項目外，本合併財務報告係依歷史成本為基礎編製：

- (1)依公允價值衡量之透過損益按公允價值衡量金融資產；
- (2)淨確定福利負債(或資產)，係依退休基金資產之公允價值減除確定福利義務現值及附註四(十九)所述之上限影響數衡量。

輝創電子股份有限公司及子公司合併財務報告附註(續)

2.功能性貨幣及表達貨幣

合併公司每一個體均係以各營運所處主要經濟環境之貨幣為其功能性貨幣。本合併財務報告係以本公司之功能性貨幣，新台幣表達。所有以新台幣表達之財務資訊均以新台幣千元為單位。

(三)合併基礎

1.合併財務報告編製原則

合併財務報告之編製主體包含本公司及由本公司所控制之個體(即子公司)。當本公司暴露於來自對被投資個體之參與之變動報酬或對該等變動報酬享有權利，且透過對被投資個體之權力有能力影響該等報酬時，本公司控制該個體。

自對子公司取得控制之日起，開始將其財務報告納入合併財務報告，直至喪失控制之日為止。合併公司間之交易、餘額及任何未實現收益與費損，業於編製合併財務報告時已全數消除。子公司之綜合損益總額係分別歸屬至本公司業主及非控制權益，即使非控制權益因而成為虧損餘額亦然。

子公司之財務報告業已適當調整，俾使其會計政策與合併公司所使用之會計政策一致。

合併公司對子公司所有權權益之變動，未導致喪失對子公司之控制者，係作為與業主間之權益交易處理。非控制權益之調整數與所支付或收取對價公允價值間之差額，係直接認列於權益且歸屬於本公司業主。

2.列入合併財務報告之子公司

投資公司名稱	子公司名稱	業務性質	所持股權百分比		說明
			110.12.31	109.12.31	
本公司	Thai Whetron Electronics Company Limited(泰輝創)	汽車防盜器及倒車偵距器之製造與買賣	100 %	100 %	
"	Whetron International Holdings Corporation (Whetron International)	海外控股公司	100 %	100 %	
"	輝創電子日本株式會社(日本輝創)	汽車防盜器及倒車偵距器之買賣	100 %	100 %	
"	輝創電子(馬來)有限公司(馬來輝創)	汽車防盜器及倒車偵距器之買賣	100 %	100 %	
"	慧展科技(股)有限公司(慧展科技)	汽車防盜器及倒車偵距器之買賣	56 %	56 %	註
本公司及 Whetron International	Lothian Industries Ltd. (Lothian)	海外控股公司	100 %	100 %	
Whetron International	蘇州輝洋貿易有限公司(蘇州輝洋)	汽機車零組件及電子產品、材料等之買賣	100 %	100 %	
Lothian	輝創電子科技(蘇州)有限公司(輝創蘇州)	汽車防盜器及倒車偵距器之製造與買賣	100 %	100 %	

註：慧展科技已於民國一一〇年四月八日經董事會決議解散，已進入清算程序。

輝創電子股份有限公司及子公司合併財務報告附註(續)

(四)外 幣

1.外幣交易

外幣交易依交易日之匯率換算為功能性貨幣。於後續每一報導期間結束日(以下稱報導日)，之外幣貨幣性項目依當日之匯率換算為功能性貨幣。

以公允價值衡量之外幣非貨幣性項目依衡量公允價值當日之匯率換算為功能性貨幣，以歷史成本衡量之外幣非貨幣性項目則依交易日之匯率換算。

換算所產生之外幣兌換差異通常係認列於損益，惟以下情況係認列於其他綜合損益：

- (1)指定為透過其他綜合損益按公允價值衡量之權益工具；
- (2)指定為國外營運機構淨投資避險之金融負債於避險有效範圍內；或
- (3)合格之現金流量避險於避險有效範圍內。

2.國外營運機構

國外營運機構之資產及負債，包括收購時產生之商譽及公允價值調整，係依報導日之匯率換算為新台幣(本合併財務報告之表達貨幣)；收益及費損項目係依當期平均匯率換算為新台幣(本合併財務報告之表達貨幣)，所產生之兌換差額均認列為其他綜合損益。

當處分國外營運機構致喪失控制、共同控制或重大影響時，與該國外營運機構相關之累計兌換差額係全數重分類為損益。部分處分含有國外營運機構之子公司時，相關累計兌換差額係按比例重新歸屬至非控制權益。部分處分含有國外營運機構之關聯企業或合資之投資時，相關累計兌換差額則按比例重分類至損益。

對國外營運機構之貨幣性應收或應付項目，若尚無清償計畫且不可能於可預見之未來予以清償時，其所產生之外幣兌換損益視為對該國外營運機構淨投資之一部分而認列為其他綜合損益。

(五)資產與負債區分流動與非流動之分類標準

符合下列條件之一之資產列為流動資產，非屬流動資產之所有其他資產則列為非流動資產：

- 1.預期於其正常營業週期中實現該資產，或意圖將其出售或消耗；
- 2.主要為交易目的而持有該資產；
- 3.預期於報導期間後十二個月內實現該資產；或
- 4.該資產為現金或約當現金，但於報導期間後至少十二個月將該資產交換或用以清償負債受到其他限制者除外。

輝創電子股份有限公司及子公司合併財務報告附註(續)

符合下列條件之一之負債列為流動負債，非屬流動負債之所有其他負債則列為非流動負債：

1. 預期將於正常營業週期中清償該負債；
2. 主要為交易目的而持有該負債；
3. 預期將於報導期間後十二個月內到期清償該負債；或
4. 未具無條件將清償期限遞延至報導期間後至少十二個月之權利之負債。負債之條款，可能依交易對方之選擇，以發行權益工具而導致其清償者，並不影響其分類。

(六)現金及約當現金

現金包括庫存現金及活期存款。約當現金係指可隨時轉換成定額現金且價值變動風險甚小之短期並具高度流動性之投資。定期存款符合前述定義且持有目的係滿足短期現金承諾而非投資或其他目的者，列報於約當現金。

(七)金融工具

應收帳款係於產生時認列。所有其他金融資產及金融負債原始係於合併公司成為金融工具合約條款之一方時認列。非透過損益按公允價值衡量之金融資產（除不包含重大財務組成部分之應收帳款外）或金融負債原始係按公允價值加計直接可歸屬於該取得或發行之交易成本衡量。不包含重大財務組成部分之應收帳款原始係按交易價格衡量。

1. 金融資產

金融資產之購買或出售符合慣例交易者，合併公司對以相同方式分類之金融資產，其所有購買及出售一致地採交易日會計處理。

原始認列時金融資產分類為：按攤銷後成本衡量之金融資產、透過損益按公允價值衡量之金融資產。

合併公司僅於改變管理金融資產之經營模式時，始自下一個報導期間之首日起重分類所有受影響之金融資產。

(1)按攤銷後成本衡量之金融資產

金融資產同時符合下列條件，且未指定為透過損益按公允價值衡量時，係按攤銷後成本衡量：

- 係在以收取合約現金流量為目的之經營模式下持有該金融資產。
- 該金融資產之合約條款產生特定日期之現金流量，完全為支付本金及流通在外本金金額之利息。

該等資產後續以原始認列金額加減計採有效利息法計算之累積攤銷數，並調整任何備抵損失之攤銷後成本衡量。利息收入、外幣兌換損益及減損損失係認列於損益。除列時，將利益或損失列入損益。

輝創電子股份有限公司及子公司合併財務報告附註(續)

(2) 透過損益按公允價值衡量之金融資產

非屬上述按攤銷後成本衡量或透過其他綜合損益按公允價值衡量之金融資產，係透過損益按公允價值衡量，包括衍生性金融資產。合併公司於原始認列時，為消除或重大減少會計配比不當，得不可撤銷地將符合按攤銷後成本衡量或透過其他綜合損益按公允價值衡量條件之金融資產，指定為透過損益按公允價值衡量之金融資產。

該等資產後續按公允價值衡量，其淨利益或損失(包含任何股利及利息收入)係認列為損益。

(3) 金融資產減損

合併公司針對按攤銷後成本衡量之金融資產(包括現金及約當現金、按攤銷後成本衡量之金融資產、應收票據及應收帳款、其他應收款、存出保證金及其他金融資產等)及合約資產之預期信用損失認列備抵損失。

下列金融資產係按十二個月預期信用損失金額衡量備抵損失，其餘係按存續期間預期信用損失金額衡量：

- 判定債務證券於報導日之信用風險低；及
- 其他債務證券及銀行存款之信用風險(即金融工具之預期存續期間發生之違約風險)自原始認列後未顯著增加。

應收帳款及合約資產之備抵損失係按存續期間預期信用損失金額衡量。

於判定自原始認列後信用風險是否已顯著增加時，合併公司考量合理且可佐證之資訊(無需過度成本或投入即可取得)，包括質性及量化資訊，及根據合併公司之歷史經驗、信用評估及前瞻性資訊所作之分析。

若合約款項逾期超過三十天，合併公司假設金融資產之信用風險已顯著增加。

若合約款項逾期超過九十天，或借款人不太可能履行其信用義務支付全額款項予合併公司時，合併公司視為該金融資產發生違約。

若金融工具之信用風險評等相當於全球所定義之「投資等級」(為標準普爾之投資等級BBB-、穆迪之投資等級Baa3或中華信評之投資等級twA，或高於該等級者)，合併公司視為該債務證券之信用風險低。

存續期間預期信用損失係指金融工具預期存續期間所有可能違約事項產生之預期信用損失。

輝創電子股份有限公司及子公司合併財務報告附註(續)

十二個月預期信用損失係指金融工具於報導日後十二個月內可能違約事項所產生之預期信用損失(或較短期間，若金融工具之預期存續期間短於十二個月時)。

衡量預期信用損失之最長期間為合併公司暴露於信用風險之最長合約期間。

預期信用損失為金融工具預期存續期間信用損失之機率加權估計值。信用損失係按所有現金短收之現值衡量，亦即合併公司依據合約可收取之現金流量與合併公司預期收取之現金流量之差額。預期信用損失係按金融資產之有效利率折現。

於每一報導日合併公司評估按攤銷後成本衡量金融資產是否有信用減損。對金融資產之估計未來現金流量具有不利影響之一項或多項事項已發生時，該金融資產已信用減損。金融資產已信用減損之證據包括有關下列事項之可觀察資料：

- 借款人或發行人之重大財務困難；
- 違約，諸如延滯或逾期超過九十天；
- 因與借款人之財務困難相關之經濟或合約理由，合併公司給予借款人原本不會考量之讓步；
- 借款人很有可能會聲請破產或進行其他財務重整；或
- 由於財務困難而使該金融資產之活絡市場消失。

按攤銷後成本衡量之金融資產之備抵損失係自資產之帳面金額中扣除。

當合併公司對回收金融資產整體或部分無法合理預期時，係直接減少其金融資產總帳面金額。對公司戶，合併公司係以是否合理預期可回收之基礎個別分析沖銷之時點及金額。合併公司預期已沖銷金額將不會重大迴轉。然而，已沖銷之金融資產仍可強制執行，以符合合併公司回收逾期金額之程序。

(4) 金融資產之除列

合併公司僅於對來自該資產現金流量之合約權利終止，或已移轉金融資產且該資產所有權之幾乎所有之風險及報酬已移轉予其他企業，或既未移轉亦未保留所有權之幾乎所有風險及報酬且未保留該金融資產之控制時，始將金融資產除列。

合併公司簽訂移轉金融資產之交易，若保留已移轉資產所有權之所有或幾乎所有風險及報酬，則仍持續認列於資產負債表。

2. 金融負債及權益工具

(1) 負債或權益之分類

合併公司發行之債務及權益工具係依據合約協議之實質與金融負債及權益工具之定義分類為金融負債或權益。

輝創電子股份有限公司及子公司合併財務報告附註(續)

(2)權益交易

權益工具係指表彰合併公司於資產減除其所有負債後剩餘權益之任何合約。合併公司發行之權益工具係以取得之價款扣除直接發行成本後之金額認列。

與金融負債相關之利息及損失或利益係認列為損益，並列報於營業外收入及支出項下。金融負債於轉換時重分類為權益，其轉換不產生損益。

(3)金融負債

金融負債係分類為攤銷後成本或透過損益按公允價值衡量。金融負債若屬持有供交易、衍生工具或於原始認列時指定，則分類為透過損益按公允價值衡量。透過損益按公允價值衡量之金融負債係以公允價值衡量，且相關淨利益及損失，包括任何利息費用，係認列於損益。

其他金融負債後續採有效利息法按攤銷後成本衡量。利息費用及兌換損益係認列於損益。除列時之任何利益或損失亦係認列於損益。

(4)金融負債之除列

合併公司係於合約義務已履行、取消或到期時，除列金融負債。當金融負債條款修改且修改後負債之現金流量有重大差異，則除列原金融負債，並以修改後條款為基礎按公允價值認列新金融負債。

除列金融負債時，其帳面金額與所支付或應支付對價總額(包含任何所移轉之非現金資產或承擔之負債)間之差額認列為損益，列報於營業外收入及支出項下。

(5)金融資產及負債之互抵

金融資產及金融負債僅於合併公司目前有法律上有可執行之權利進行互抵及有意圖以淨額交割或同時變現資產及清償負債時，方予以互抵並以淨額表達於資產負債表。

3.衍生金融工具

合併公司為規避外幣及利率風險之暴險而持有衍生金融工具。嵌入式衍生工具於符合特定條件且該主合約非屬金融資產時，其與主合約分離處理。

衍生工具原始認列時係按公允價值衡量；後續依公允價值衡量，再衡量產生之利益或損失直接列入損益。

(八)存 貨

存貨係以成本與淨變現價值孰低衡量。成本包括使其達可供使用的地點及狀態所發生之取得、產製或加工成本及其他成本，並採加權平均法計算。製成品及在製品存貨之成本包括依適當比例按正常產能分攤之製造費用。

淨變現價值係指正常營業下之估計售價減除估計完工尚需投入之估計成本及完成出售所需之估計成本後之餘額。

輝創電子股份有限公司及子公司合併財務報告附註(續)

(九)合資權益

合資係一項聯合協議，據此對該協議具有聯合控制之各方（即合資者）對於該協議之淨資產具有權利，而非對資產具有權利且負債負有義務。合資者應將其合資權益認列為一項投資，並依IAS28之規定採用權益法處理該投資，除非企業依該準則之規定豁免適用權益法。

合併公司於評估聯合協議之分類時，考量了該協議之架構、單獨載具之法律形式、合約協議之條款及其他事實與情況。於事實及情況改變時，合併公司將重新評估所參與之聯合協議類型是否改變。

(十)不動產、廠房及設備

1.認列與衡量

不動產、廠房及設備項目係依成本（包括資本化之借款成本）減累計折舊及任何累計減損衡量。

不動產、廠房及設備之重大組成部分耐用年限不同時，則視為不動產、廠房及設備之單獨項目（主要組成部分）處理。

不動產、廠房及設備之處分利益或損失係認列於損益。

2.後續成本

後續支出僅於其未來經濟效益很有可能流入合併公司時始予以資本化。

3.折 舊

折舊係依資產成本減除殘值計算，並採直線法於每一組成部分之估計耐用年限內認列於損益。

土地不予提列折舊。

當期及比較期間之估計耐用年限如下：

(1)房屋及建築物：10~56年。

(2)房屋附屬設備：4~50年。

(3)機器設備：2~11年。

(4)模具設備：1~5年。

(5)儀器設備：3~11年。

(6)運輸設備及其他：2~16年。

廠房及設備之重大組成部分主要有廠房主建物、機電動力設備及工程等，並分別按其耐用年限予以計提折舊。

合併公司於每一報導日檢視折舊方法、耐用年限及殘值，若預期值與先前之估計不同時，於必要時適當調整，該變動按會計估計變動規定處理。

輝創電子股份有限公司及子公司合併財務報告附註(續)

(十一)租 賃

合併公司係於合約成立日評估合約是否係屬或包含租賃，若合約轉讓對已辨認資產之使用之控制權一段時間以換得對價，則合約係屬或包含租賃。

1.承租人

合併公司於租賃開始日認列使用權資產及租賃負債，使用權資產係以成本為原始衡量，該成本包含租賃負債之原始衡量金額，調整租賃開始日或之前支付之任何租賃給付，並加計所發生之原始直接成本及為拆卸、移除標的資產及復原其所在地點或標的資產之估計成本，同時減除收取之任何租賃誘因。

使用權資產後續於租賃開始日至使用權資產之耐用年限屆滿時或租賃期間屆滿時兩者之較早者以直線法提列折舊。此外，合併公司定期評估使用權資產是否發生減損並處理任何已發生之減損損失，並於租賃負債發生再衡量的情況下配合調整使用權資產。

租賃負債係以租賃開始日尚未支付之租賃給付之現值為原始衡量。若租賃隱含利率容易確定，則折現率為該利率，若並非容易確定，則使用合併公司之增額借款利率。一般而言，合併公司係採用其增額借款利率為折現率。

計入租賃負債衡量之租賃給付包括：

- (1)固定給付，包括實質固定給付；
- (2)取決於某項指數或費率之變動租賃給付，採用租賃開始日之指數或費率為原始衡量；
- (3)預期支付之殘值保證金額；及
- (4)於合理確定將行使購買選擇權或租賃終止選擇權時之行使價格或所須支付之罰款。

租賃負債後續係以有效利息法計提利息，並於發生以下情況時再衡量其金額：

- (1)用以決定租賃給付之指數或費率變動導致未來租賃給付有變動；
- (2)預期支付之殘值保證金額有變動；
- (3)標的資產購買選擇權之評估有變動；
- (4)對是否行使延長或終止選擇權之估計有所變動，而更改對租賃期間之評估；
- (5)租賃標的、範圍或其他條款之修改。

租賃負債因前述用以決定租賃給付之指數或費率變動、殘值保證金額有變動以及購買、延長或終止選擇權之評估變動而再衡量時，係相對應調整使用權資產之帳面金額，並於使用權資產之帳面金額減至零時，將剩餘之再衡量金額認列於損益中。

對於減少租賃範圍之租賃修改，則係減少使用權資產之帳面金額以反映租賃之部分或全面終止，並將其與租賃負債再衡量金額間之差額則認列於損益中。

輝創電子股份有限公司及子公司合併財務報告附註(續)

合併公司將不符合投資性不動產定義之使用權資產及租賃負債分別以單行項目表達於資產負債表中。

針對員工宿舍及其他辦公設備之短期租賃及低價值標的資產租賃，合併公司選擇不認列使用權資產及租賃負債，而係將相關租賃給付依直線基礎於租賃期間內認列為費用。

(十二)無形資產

1.認列及衡量

收購子公司產生之商譽係以成本減累計減損予以衡量。

研究活動相關支出於發生時認列為損益。

發展支出僅於其能可靠衡量、產品或流程之技術或商業可行性已達成、未來經濟效益很有可能流入合併公司，及合併公司意圖且具充足資源以完成該發展且加以使用或出售該資產時，始予以資本化。其他發展支出則於發生時認列於損益。原始認列後，資本化之發展支出以其成本減除累計攤銷及累計減損後之金額衡量。

合併公司取得其他有限耐用年限之無形資產，包括專利權及商標權等，係以成本減除累計攤銷與累計減損後之金額衡量。

2.後續支出

後續支出僅於可增加相關特定資產之未來經濟效益時始予以資本化。所有其他支出於發生時認列於損益，包括內部發展之商譽及品牌。

3.攤銷

除商譽外，攤銷係依資產成本減除估計殘值計算，並自無形資產達可供使用狀態起，採直線法於其估計耐用年限內認列為損益。

當期及比較期間之估計耐用年限如下：

(1)專利及商標：按契約期間攤銷。

(2)電腦軟體：1~10年。

合併公司於每一報導日檢視無形資產之攤銷方法、耐用年限及殘值，並於必要時適當調整。

(十三)非金融資產減損

合併公司於每一報導日評估是否有跡象顯示非金融資產（除存貨、遞延所得稅資產、員工福利資產外）之帳面金額可能有減損。若有任一跡象存在，則估計該資產之可回收金額。

為減損測試之目的，係將現金流入大部分獨立於其他個別資產或資產群組之現金流入之一組資產作為最小可辨認資產群組。企業合併取得之商譽係分攤至預期可自合併綜效受益之各現金產生單位或現金產生單位群組。

輝創電子股份有限公司及子公司合併財務報告附註(續)

可回收金額為個別資產或現金產生單位之公允價值減處分成本與其使用價值孰高者。於評估使用價值時，估計未來現金流量係以稅前折現率折算至現值，該折現率應反映現時市場對貨幣時間價值及對該資產或現金產生單位特定風險之評估。

個別資產或現金產生單位之可回收金額若低於帳面金額，則認列減損損失。

減損損失係立即認列於損益，且係先減少該現金產生單位受攤商譽之帳面金額，次就該單位內其他各資產帳面金額之比例減少各該資產帳面金額。

商譽減損損失不予迴轉。商譽以外之非金融資產則僅在不超過該資產若未於以前年度認列減損損失時所決定之帳面金額（減除折舊或攤銷）之範圍內迴轉。

(十四)負債準備

負債準備之認列係因過去事件而負有現時義務，使合併公司未來很有可能需要流出具經濟效益之資源以清償該義務，且該義務之金額能可靠估計。負債準備係以反映目前市場對貨幣時間價值及負債特定風險評估之稅前折現率予以折現，折現之攤銷則認列為利息費用。

保固負債準備係於銷售商品或服務時認列，該項負債準備係根據歷史保固資料及所有可能結果按其相關機率加權衡量。

(十五)收入之認列

1. 客戶合約之收入

收入係按移轉商品或勞務而預期有權取得之對價衡量。合併公司係於對商品或勞務之控制移轉予客戶而滿足履約義務時認列收入。合併公司依主要收入項目說明如下：

(1) 銷售商品

合併公司銷售汽車防盜器、倒車偵距器及個人電子安全防盜器等。合併公司係於對產品之控制移轉時認列收入。該產品之控制移轉係指產品已交付給客戶，客戶能完全裁決產品之銷售通路及價格，且已無會影響客戶接受該產品之未履行義務。交付係發生於產品運送至特定地點，其陳舊過時及損失風險已移轉予客戶，及客戶已依據銷售合約接受產品，驗收條款已失效，或合併公司有客觀證據認為已滿足所有驗收條件時。

合併公司對銷售之產品提供標準保固因而負瑕疵維修之義務，且已就該義務認列保固負債準備。

合併公司給與主要客戶一定期間的退貨期，因此，於認列收入時調整預期退貨及折讓部份，並認列退款負債及待退回產品權利。合併公司係於銷售時點採用過去累積之經驗估計預期之退貨及折讓，且累計收入高度很有可能不會發生重大迴轉。合併公司於每一報導日重新評估對預期退貨及折讓之估計。

合併公司於交付商品時認列應收帳款，因合併公司在該時點具無條件收取對價之權利。

輝創電子股份有限公司及子公司合併財務報告附註(續)

(2)財務組成部分

合併公司預期所有客戶合約移轉商品或勞務予客戶之時間與客戶為該商品或勞務付款之時間間隔皆不超過一年，因此，合併公司不調整交易價格之貨幣時間價值。

(十六)政府補助

合併公司係於可收到與製造及研發相關之政府補助時，將該未附帶條件之補助認列為其他收益。針對其他與資產有關之補助，合併公司係於可合理確信將遵循政府補助所附加之條件，且將可收到該項補助時，按公允價值認列於遞延收入，並於資產耐用年限內依有系統之基礎將該遞延收益認列為其他收益。補償合併公司所發生費用或損失之政府補助，係依有系統之基礎與相關之費用同期認列於損益。以政府信用保證方式向金融機構借貸之政府補助，合併公司係將保證事項視為銀行借款公允價值之一部份處理。

(十七)股份基礎給付交易

權益交割之股份基礎給付獎酬以給與日之公允價值，於該獎酬之既得期間內，認列費用並增加相對權益。認列之費用係隨預期符合服務條件及非市價既得條件之獎酬數量予以調整；而最終認列之金額係以既得日符合服務條件及非市價既得條件之獎酬數量為基礎衡量。

有關股份基礎給付獎酬之非既得條件，已反映於股份基礎給付給與日公允價值之衡量，且預期與實際結果間之差異無須作核實調整。

(十八)所得稅

所得稅包括當期及遞延所得稅。除與企業合併、直接認列於權益或其他綜合損益之項目相關者外，當期所得稅及遞延所得稅應認列於損益。

合併公司判斷與所得稅相關之利息或罰款（包括不確定之稅務處理）不符合所得稅之定義，因此係適用國際會計準則第三十七號之會計處理。

當期所得稅包括依據當年度課稅所得(損失)計算之預計應付所得稅或應收退稅款，及任何對以前年度應付所得稅或應收退稅款之調整。其金額係反映所得稅相關不確定性（若有）後，按報導日之法定稅率或實質性立法之稅率衡量預期將支付或收取款項之最佳估計值。

遞延所得稅係就資產及負債於財務報導目的之帳面金額與其課稅基礎之暫時性差異予以衡量認列。下列情況產生之暫時性差異不予認列遞延所得稅：

- 1.非屬企業合併之交易原始認列之資產或負債，且於交易當時不影響會計利潤及課稅所得(損失)者；
- 2.因投資子公司、關聯企業及合資權益所產生之暫時性差異，合併公司可控制暫時性差異迴轉之時點且很有可能於可預見之未來不會迴轉者；以及
- 3.商譽原始認列所產生之應課稅暫時性差異。

輝創電子股份有限公司及子公司合併財務報告附註(續)

遞延所得稅係以預期暫時性差異迴轉時之稅率衡量，採用報導日之法定稅率或實質性立法稅率為基礎，並已反映所得稅相關不確定性(若有)。

合併公司僅於同時符合下列條件時，始將遞延所得稅資產及遞延所得稅負債互抵：

- 1.有法定執行權將當期所得稅資產及當期所得稅負債互抵；且
- 2.遞延所得稅資產及遞延所得稅負債與下列由同一稅捐機關課徵所得稅之納稅主體之一有關：
 - (1)同一納稅主體；或
 - (2)不同納稅主體，惟各主體意圖在重大金額之遞延所得稅資產預期回收及遞延所得稅負債預期清償之每一未來期間，將當期所得稅負債及資產以淨額基礎清償，或同時實現資產及清償負債。

對於未使用之課稅損失及未使用所得稅抵減遞轉後期，與可減除暫時性差異，在很有可能未來課稅所得可供使用之範圍內，認列為遞延所得稅資產。並於每一報導日予以重評估，就相關所得稅利益非屬很有可能實現之範圍內予以調減；或在變成很有可能未來課稅所得之範圍內迴轉原已減少之金額。

本公司及中華民國境內之合併公司之未分配盈餘加徵營利事業所得稅部份，於次年度股東會通過盈餘分配案後認列為當期所得稅費用。

(十九)員工福利

1.確定提撥計畫

確定提撥退休金計畫之提撥義務係於員工提供服務期間內認列為費用。預付提撥數將導致退還現金或減少未來支付之範圍內，認列為一項資產。

2.確定福利計畫

合併公司對確定福利計畫之淨義務係分別針對各項福利計畫以員工當期或以前期間服務所賺得之未來福利金額折算為現金計算，並減除任何計畫資產之公允價值。

確定福利義務每年由合格精算師以預計單位福利法精算。當計算結果對合併公司可能有利時，認列資產係以從該計畫退還提撥金或對該計畫減少未來提撥金之形式可得之任何經濟效益之現值為限。計算經濟效益現值時，係考量任何最低資金提撥要求。

淨確定福利負債之再衡量數，包含精算損益、計畫資產報酬(不包括利息)，及資產上限影響數之任何變動(不包括利息)係立即認列於其他綜合損益，並累計於保留盈餘。合併公司決定淨確定福利負債(資產)之淨利息費用(收入)，係使用年度報導期間開始時所決定之淨確定福利負債(資產)及折現率。確定福利計畫之淨利息費用及其他費用係認列於損益。

輝創電子股份有限公司及子公司合併財務報告附註(續)

計畫修正或縮減時，所產生與前期服務成本或縮減利益或損失相關之福利變動數，係立即認列為損益。合併公司於清償發生時，認列確定福利計畫之清償損益。

3.短期員工福利

短期員工福利義務係以未折現之基礎衡量，且於提供相關服務時認列為費用。

有關短期現金紅利或分紅計畫下預期支付之金額，若係因員工過去提供服務而使合併公司負有現時之法定或推定支付義務，且該義務能可靠估計時，將該金額認列為負債。

(二十)每股盈餘

合併公司列示歸屬於本公司普通股權益持有人之基本及稀釋每股盈餘。合併公司基本每股盈餘係以歸屬於本公司普通股權益持有人之損益，除以當期加權平均流通在外普通股股數計算之。稀釋每股盈餘則係將歸屬於本公司普通股權益持有人之損益及加權平均流通在外普通股股數，分別調整所有潛在稀釋普通股之影響後計算之。合併公司之潛在稀釋普通股包括給予員工之股票選擇權及尚未經董事會決議且得採股票發放之員工酬勞。

(廿一)部門資訊

營運部門係合併公司之組成部分，從事可能賺得收入並發生費用（包括與合併公司內其他組成部分間交易相關之收入及費用）之經營活動。所有營運部門之營運結果均定期由合併公司主要營運決策者複核，以制定分配資源予該部門之決策並評量其績效。各營運部門均具單獨之財務資訊。

五、重大會計判斷、估計及假設不確定性之主要來源

管理階層依編製準則及金管會認可之國際財務報導準則編製本合併財務報告時，必須作出判斷、估計及假設，其將對會計政策之採用及資產、負債、收益及費用之報導金額有所影響。實際結果可能與估計存有差異。

管理階層持續檢視估計及基本假設，會計估計變動於變動期間及受影響之未來期間予以認列。

合併公司會計政策並無涉及重大判斷，且對本合併財務報告已認列金額有重大影響之情形。

以下假設及估計之不確定性具有導致資產及負債帳面金額於下個財務年度重大調整之重大風險，且已反映新冠病毒疫情所造成之影響，其相關資訊如下：

(一)存貨之評價

由於存貨須以成本與淨變現價值孰低衡量，並將存貨成本沖減至淨變現價值，此存貨評價係依未來銷售價格為估計基礎，故可能因產業及市場變化而產生變動。存貨評價估列請詳附註六(四)。

輝創電子股份有限公司及子公司合併財務報告附註(續)

六、重要會計項目之說明

(一)現金及約當現金

	110.12.31	109.12.31
庫存現金及零用金	\$ 2,341	2,398
支票及活期存款	305,238	283,379
定期存款	26,411	659
	\$ 333,990	286,436

1.合併公司原始到期日在三個月以內之銀行定期存款，係為滿足短期現金承諾而非投資或其他目的，可隨時轉換成定額現金且價值變動之風險甚小，故列報於現金及約當現金。民國一一〇年及一〇九年十二月三十一日原始到期日超過三個月之銀行定期存款列報於其他金融資產－流動，分別為3,674千元及8,576千元。

2.合併公司金融資產及負債之利率風險及敏感度分析之揭露，請詳附註六(二十)。

(二)透過損益按公允價值衡量之金融資產及負債

1.明細如下：

	110.12.31	109.12.31
強制透過損益按公允價值衡量之金融資產：		
非避險之衍生工具		
換匯交易合約	\$ 14,577	30,945
持有供交易之金融負債：		
非避險之衍生工具		
換匯交易合約	\$ 117	-

合併公司已於附註六(二十)揭露與金融工具相關之信用及貨幣暴險。

截至民國一一〇年及一〇九年十二月三十一日止，合併公司之金融資產均未有提供作質押擔保之情形。

2.非避險之衍生工具

從事衍生金融工具交易主要係用以規避因營業、融資及投資活動所曝露之匯率與利率風險，合併公司因未適用避險會計列報為強制透過損益按公允價值衡量之金融資產及持有供交易之金融負債之衍生工具明細如下：

	110.12.31		
	合約金額(千元)	幣別	到期期間
衍生性金融資產：			
換匯交易合約	CNY 220,525	人民幣兌台幣	111.1.7~111.12.8
衍生性金融負債：			
換匯交易合約	CNY 12,800	人民幣兌台幣	111.4.8~111.12.28
換匯交易合約	USD 570	美金兌台幣	111.8.1

輝創電子股份有限公司及子公司合併財務報告附註(續)

	109.12.31		
	<u>合約金額(千元)</u>	<u>幣 別</u>	<u>到期期間</u>
衍生性金融資產：			
換匯交易合約	CNY 192,223	人民幣兌台幣	110.1.13~110.10.13
(三)應收票據及應收帳款(含關係人)			
	110.12.31	109.12.31	
應收票據—因營業而發生	\$ 72,432	57,957	
應收帳款—按攤銷後成本衡量	622,831	718,487	
應收票據及帳款—關係人—按攤銷後成本衡量	86,247	38,515	
	781,510	814,959	
減：備抵損失	(69,741)	(31,210)	
	\$ 711,769	783,749	
應收票據及帳款淨額	\$ 625,522	745,234	
應收帳款—關係人淨額	86,247	38,515	
	\$ 711,769	783,749	

合併公司針對所有應收票據及應收帳款採用簡化作法估計預期信用損失，亦即使用存續期間預期信用損失衡量，為此衡量目的，該等應收票據及應收帳款係按代表客戶依據合約條款支付所有到期金額能力之共同信用風險特性予以分組，並已納入歷史信用損失經驗及未來經濟狀況之合理預測等前瞻性之資訊，包括總體經濟及相關產業資訊。合併公司應收票據及應收帳款之預期信用損失分析如下：

<u>信用評等等級</u>	110.12.31			
	<u>應收票據及帳 款帳面金額</u>	<u>加權平均預期 信用損失率</u>	<u>備抵存續期間 預期信用損失</u>	<u>已信用 減損</u>
等級A	\$ 172,043	0%	-	否
等級B	398,000	1.01%	4,028	否
等級C	147,483	3.34%	4,926	否
等級D	2,158	3.01%	65	否
等級E	61,826	98.21%	60,722	是
合 計	\$ 781,510		69,741	

輝創電子股份有限公司及子公司合併財務報告附註(續)

信用評等等級	109.12.31			
	應收票據及帳款帳面金額	加權平均預期信用損失率	備抵存續期間預期信用損失	已信用減損
等級A	\$ 112,165	0%	-	否
等級B	508,891	0.50%	2,544	否
等級C	165,142	1%	1,651	否
等級D	1,961	10.96%	215	否
等級E	26,800	100%	26,800	是
合計	<u>\$ 814,959</u>		<u>31,210</u>	

合併公司應收票據及應收帳款之帳齡分析如下：

	110.12.31	109.12.31
未逾期	\$ 658,379	688,023
逾期0~30天	31,008	46,758
逾期31~60天	11,748	22,514
逾期61~90天	2,980	9,758
逾期91~180天	22,137	12,726
逾期超過181天	55,258	35,180
	<u>\$ 781,510</u>	<u>814,959</u>

合併公司民國一一〇年度及一〇九年度之應收票據及應收帳款之備抵損失變動表如下：

	110年度	109年度
期初餘額	\$ 31,210	13,214
認列(迴轉)之減損損失	40,092	17,717
本年度因無法收回而沖銷之金額	(1,306)	(280)
外幣換算損益	(255)	559
期末餘額	<u>\$ 69,741</u>	<u>31,210</u>

截至民國一一〇年及一〇九年十二月三十一日止，合併公司應收票據及應收帳款均未有提供作質押擔保之情形。

(四)存貨

1.合併公司存貨明細如下：

	110.12.31	109.12.31
原物料	\$ 558,315	282,958
半成品及在製品	81,966	76,690
製成品	376,313	312,200
	<u>\$ 1,016,594</u>	<u>671,848</u>

輝創電子股份有限公司及子公司合併財務報告附註(續)

2.合併公司民國一一〇年度及一〇九年度認列為營業成本明細如下：

	<u>110年度</u>	<u>109年度</u>
銷貨成本及費用	\$ 2,147,917	1,949,742
存貨跌價及呆滯損失	<u>17,258</u>	<u>2,409</u>
	<u>\$ 2,165,175</u>	<u>1,952,151</u>

民國一一〇年度及一〇九年度因存貨沖減至淨變現價值，認列存貨跌價損失分別為17,258千元及2,409千元。

3.截至民國一一〇年及一〇九年十二月三十一日止，合併公司之存貨均未有提供作質押擔保之情形。

(五)採用權益法之投資

合併公司於報導日採用權益法之投資列示如下：

	<u>110.12.31</u>	<u>109.12.31</u>
合 資	\$ <u>86,280</u>	<u>60,412</u>

1.合資

(1)合併公司採用權益法之合資屬個別不重大者，其彙總財務資訊如下，該等財務資訊係於合併公司之合併財務報告中所包含之金額：

	<u>110.12.31</u>	<u>109.12.31</u>
個別不重大合資之權益之彙總期末帳面金額	\$ <u>86,280</u>	<u>60,412</u>

	<u>110年度</u>	<u>109年度</u>
歸屬於合併公司之份額：		
本期淨利益(損失)	\$ 1,236	(2,132)
其他綜合損益	<u>(3,213)</u>	<u>(4,733)</u>
綜合損益總額	<u>\$ (1,977)</u>	<u>(6,865)</u>

(2)合併公司於民國一〇六年十二月與PT AUTOACCINDO JAYA簽訂合資契約，共同設立PT WHETRON JAYA INDONESIA(輝創印尼)，持股比率為40%，依據合資契約，由出資雙方共同主導該公司相關重要營業活動，因此合併公司對輝創印尼不具控制，對輝創印尼之投資採用權益法。另，合併公司於民國一一〇年十二月依股權比例增加投資22,184千元。

(3)合併公司於民國一〇七年六月與Sandhar Technologies Limited簽訂合資契約於印度設立Sandhar Whetron Electronics Pvt Ltd.(輝創印度)，持股比率50%，依據合資契約，由雙方共同主導該公司相關重要營業活動，因此合併公司對輝創印度不具控制力，對輝創印度之投資採用權益法。另，合併公司分別於民國一一〇年三月及民國一〇九年七月依股權比例增加投資5,661千元及5,926千元。

輝創電子股份有限公司及子公司合併財務報告附註(續)

2.截至民國一一〇年及一〇九年十二月三十一日止，合併公司之採用權益法之投資均未有提供作質押擔保之情形。

(六)不動產、廠房及設備

合併公司民國一一〇年度及一〇九年度不動產、廠房及設備之成本及折舊變動明細如下：

	土 地	房屋 及建築	機器 設備	模具設備	儀器設備	運輸設備 、預付設備 及工程款	總 計
成本或認定成本：							
民國110年1月1日餘額	\$ 73,833	500,794	587,107	168,638	61,384	259,416	1,651,172
增添	-	3,044	95,400	26,227	3,579	235,352	363,602
本期轉入(出)	-	35,986	-	11,419	-	(44,825)	2,580
處分及除列	-	(19,200)	(8,052)	-	(4,509)	(8,124)	(39,885)
匯率變動影響數	(2,913)	(8,343)	(8,652)	(6,358)	(40)	(4,222)	(30,528)
民國110年12月31日餘額	<u>\$ 70,920</u>	<u>512,281</u>	<u>665,803</u>	<u>199,926</u>	<u>60,414</u>	<u>437,597</u>	<u>1,946,941</u>
民國109年1月1日餘額	\$ 75,139	476,703	501,772	140,461	63,308	290,975	1,548,358
增添	-	9,387	47,493	23,416	2,235	69,193	151,724
本期轉入(出)	-	11,903	55,536	18,488	617	(87,968)	(1,424)
處分及除列	-	-	(23,427)	(13,328)	(4,864)	(12,226)	(53,845)
匯率變動影響數	(1,306)	2,801	5,733	(399)	88	(558)	6,359
民國109年12月31日餘額	<u>\$ 73,833</u>	<u>500,794</u>	<u>587,107</u>	<u>168,638</u>	<u>61,384</u>	<u>259,416</u>	<u>1,651,172</u>
折 舊：							
民國110年1月1日餘額	\$ -	282,447	285,801	116,896	44,733	108,157	838,034
本期折舊	-	23,028	56,643	36,082	6,498	14,216	136,467
處分及除列	-	-	(16,070)	(3,568)	(4,509)	(8,071)	(32,218)
匯率變動影響數	-	(5,331)	(4,578)	(4,071)	(14)	(2,079)	(16,073)
民國110年12月31日餘額	<u>\$ -</u>	<u>300,144</u>	<u>321,796</u>	<u>145,339</u>	<u>46,708</u>	<u>112,223</u>	<u>926,210</u>
民國109年1月1日餘額	\$ -	255,782	242,849	86,256	43,006	105,262	733,155
本期折舊	-	25,360	50,497	40,077	6,554	14,727	137,215
處分及除列	-	-	(9,923)	(9,280)	(4,864)	(11,705)	(35,772)
匯率變動影響數	-	1,305	2,378	(157)	37	(127)	3,436
民國109年12月31日餘額	<u>\$ -</u>	<u>282,447</u>	<u>285,801</u>	<u>116,896</u>	<u>44,733</u>	<u>108,157</u>	<u>838,034</u>
帳面價值：							
民國110年12月31日	<u>\$ 70,920</u>	<u>212,137</u>	<u>344,007</u>	<u>54,587</u>	<u>13,706</u>	<u>325,374</u>	<u>1,020,731</u>
民國109年1月1日	<u>\$ 75,139</u>	<u>220,921</u>	<u>258,923</u>	<u>54,205</u>	<u>20,302</u>	<u>185,713</u>	<u>815,203</u>
民國109年12月31日	<u>\$ 73,833</u>	<u>218,347</u>	<u>301,306</u>	<u>51,742</u>	<u>16,651</u>	<u>151,259</u>	<u>813,138</u>

輝創電子股份有限公司及子公司合併財務報告附註(續)

合併公司為擴充產能，於民國一〇八年度向高雄市政府經濟發展局購入土地用以興建廠房，總價計507,348千元，已支付第一期土地款76,102千元及購地保證金50,735千元(帳列其他非流動資產項下，請詳附註八及九)。另，合併公司分別於民國一一〇年一月二十日及三月二十六日簽訂高雄廠房營造及機電工程合約，工程總價261,000千元及115,840千元，截至民國一一〇年十二月三十一日合計預付工程款158,989千元。另，土地取得及新廠房興建有關之資本化借款成本1,858千元，其係依資本化利率0.988%及1.280%計算。

截至民國一一〇年及一〇九年十二月三十一日止，合併公司將部份不動產、廠房及設備作為借款之擔保明細，請詳附註八。

(七)使用權資產

合併公司承租運輸設備、土地、房屋及建築等之成本、折舊及減損損失，其變動明細如下：

	土 地	房 屋 及 建 築	運 輸 設 備	總 計
使用權資產成本：				
民國110年1月1日餘額	\$ 10,956	18,947	3,069	32,972
增 添	-	6,336	260	6,596
減 少	-	(7,383)	(334)	(7,717)
匯率變動之影響	(82)	(433)	-	(515)
民國110年12月31日餘額	<u>\$ 10,874</u>	<u>17,467</u>	<u>2,995</u>	<u>31,336</u>
民國109年1月1日餘額	\$ 10,776	14,341	1,421	26,538
增 添	-	6,068	1,648	7,716
減 少	-	(1,566)	-	(1,566)
匯率變動之影響	180	104	-	284
民國109年12月31日餘額	<u>\$ 10,956</u>	<u>18,947</u>	<u>3,069</u>	<u>32,972</u>
使用權資產之折舊及減損 損失：				
民國110年1月1日餘額	\$ 597	8,969	788	10,354
本年度折舊	297	7,198	1,079	8,574
減 少	-	(7,383)	(334)	(7,717)
匯率變動之影響	(4)	(213)	-	(217)
民國110年12月31日餘額	<u>\$ 890</u>	<u>8,571</u>	<u>1,533</u>	<u>10,994</u>
民國109年1月1日餘額	\$ 294	3,986	30	4,310
本年度折舊	292	6,348	758	7,398
減 少	-	(1,390)	-	(1,390)
匯率變動之影響	11	25	-	36
民國109年12月31日餘額	<u>\$ 597</u>	<u>8,969</u>	<u>788</u>	<u>10,354</u>

輝創電子股份有限公司及子公司合併財務報告附註(續)

帳面價值：	土 地	房 屋 及 建 築	運輸設備	總 計
民國110年12月31日	\$ <u>9,984</u>	<u>8,896</u>	<u>1,462</u>	<u>20,342</u>
民國109年1月1日	\$ <u>10,482</u>	<u>10,355</u>	<u>1,391</u>	<u>22,228</u>
民國109年12月31日	\$ <u>10,359</u>	<u>9,978</u>	<u>2,281</u>	<u>22,618</u>

(八)短期借款

	<u>110.12.31</u>	<u>109.12.31</u>
無擔保銀行借款	\$ 396,289	186,164
擔保銀行借款	<u>105,695</u>	<u>146,503</u>
	<u>\$ 501,984</u>	<u>332,667</u>
尚未使用額度	<u>\$ 82,516</u>	<u>345,982</u>
利率區間	<u>1.00%~4.10%</u>	<u>0.98%~4.6545%</u>

- 1.有關合併公司利率、匯率及流動性風險之曝險資訊，請詳附註六(二十)。
- 2.部份借款及借款額度係由合併公司之主要管理人員為連帶保證人，請詳附註七。
- 3.合併公司以資產設定抵押供銀行借款擔保情形，請詳附註八。

(九)長期借款

合併公司長期借款之明細如下：

	<u>110.12.31</u>	<u>109.12.31</u>
擔保銀行借款	\$ 447,204	356,894
無擔保銀行借款	349,348	35,574
減：一年內到期之長期借款	<u>(120,711)</u>	<u>(107,783)</u>
	<u>\$ 675,841</u>	<u>284,685</u>
尚未使用額度	<u>\$ 459,368</u>	<u>107,532</u>
利率區間	<u>0.95%~1.28%</u>	<u>0.99%~1.19%</u>

- 1.合併公司依經濟部"歡迎臺商回臺投資行動方案"向金融機構融資，部份利息係由國發基金補助。
- 2.有關合併公司利率及流動性風險之暴險，請詳附註六(二十)。
- 3.部份借款及借款額度係由合併公司之主要管理人員為連帶保證人，請詳附註七。
- 4.合併公司提供部份資產設定抵質押作為長期借款之擔保情形，請詳附註八。

輝創電子股份有限公司及子公司合併財務報告附註(續)

(十)負債準備

	<u>保 固</u>
民國110年1月1日餘額	\$ 22,945
當期新增(迴轉)之負債準備	7,759
當期使用之負債準備	(8,163)
外幣換算損益	<u>(166)</u>
民國110年12月31日餘額	<u>\$ 22,375</u>
民國109年1月1日餘額	\$ 27,315
當期新增(迴轉)之負債準備	(1,283)
當期使用之負債準備	(3,328)
外幣換算損益	<u>241</u>
民國109年12月31日餘額	<u>\$ 22,945</u>

合併公司之保固負債準備係與產品銷售相關，保固負債準備係依據提供客戶保固服務之歷史資料估計。

(十一)租賃負債

合併公司租賃負債如下：

	<u>110.12.31</u>	<u>109.12.31</u>
流動	\$ <u>7,858</u>	<u>6,683</u>
非流動	\$ <u>2,549</u>	<u>5,488</u>

認列於損益之金額如下：

	<u>110年度</u>	<u>109年度</u>
租賃負債之利息費用	\$ <u>244</u>	<u>260</u>
短期租賃之費用	\$ <u>2,188</u>	<u>2,174</u>
低價值租賃資產之費用(不包含短期租賃之低價值租賃)	\$ <u>621</u>	<u>687</u>

到期分析請詳附註六(二十)金融工具。

認列於現金流量表之金額如下：

	<u>110年度</u>	<u>109年度</u>
租賃之現金流出總額	\$ <u>11,199</u>	<u>9,974</u>

1.土地、運輸設備、房屋及建築之租賃

合併公司承租土地、運輸設備、房屋及建築作為公司用車、辦公處所、廠房及員工宿舍，土地之租賃期間為五十年，公司用車、辦公處所、廠房及員工宿舍則為二至五年，部份租賃包含在租賃期間屆滿時得延長與原合約相同期間之選擇權。

輝創電子股份有限公司及子公司合併財務報告附註(續)

2.其他租賃

合併公司承租員工宿舍及辦公設備之租賃期間為一年，該等租賃為短期租賃，合併公司選擇適用豁免認列規定而不認列其相關使用權資產及租賃負債。

(十二)員工福利

1.確定福利計畫

(1)本公司確定福利義務現值與計畫資產公允價值之調節如下：

	<u>110.12.31</u>	<u>109.12.31</u>
確定福利義務之現值	\$ 19,615	15,985
計畫資產之公允價值	<u>(23,065)</u>	<u>(22,245)</u>
淨確定福利負債(資產)	<u>\$ (3,450)</u>	<u>(6,260)</u>

本公司之確定福利計畫提撥至台灣銀行之勞工退休準備金專戶。適用勞動基準法之每位員工之退休支付，係依據服務年資所獲得之基數及其退休前六個月之平均薪資計算。

(2)泰輝創已認列確定福利義務現值如下：

	<u>110.12.31</u>	<u>109.12.31</u>
確定福利義務現值	<u>\$ 5,795</u>	<u>8,493</u>

泰輝創適用確定福利計畫之員工係依據服務年資及其退休前之薪資計算。

(3)計畫資產組成

本公司依勞動基準法提撥之退休基金係由勞動部勞動基金運用局(以下簡稱勞動基金局)統籌管理，依「勞工退休基金收支保管及運用辦法」規定，基金之運用，其每年決算分配之最低收益，不得低於依當地銀行二年定期存款利率計算之收益。

截至報導日，本公司之台灣銀行勞工退休準備金專戶餘額計23,065千元。勞工退休基金資產運用之資料包括基金收益率以及基金資產配置，請詳勞動基金局網站公布之資訊。

(4)確定福利義務現值之變動

合併公司民國一一〇年度及一〇九年度確定福利義務現值變動如下：

	<u>110年度</u>	<u>109年度</u>
1月1日確定福利義務	\$ 24,478	23,611
當期服務成本及利息	1,282	1,049
淨確定福利負債(資產)再衡量數		
—因財務假設變動所產生之精算損益	633	2,228
縮減損益	-	(2,007)
計畫支付之福利	-	(49)
匯率變動之影響	<u>(983)</u>	<u>(354)</u>
12月31日確定福利義務	<u>\$ 25,410</u>	<u>24,478</u>

輝創電子股份有限公司及子公司合併財務報告附註(續)

(5) 計畫資產公允價值之變動

本公司民國一一〇年度及一〇九年度確定福利計畫資產公允價值之變動如下：

	<u>110年度</u>	<u>109年度</u>
1月1日計畫資產之公允價值	\$ 22,245	20,988
已提撥至計畫之金額	425	417
利息收入	169	237
淨確定福利負債(資產)再衡量數		
—計畫資產報酬(不含當期利息)	<u>226</u>	<u>603</u>
12月31日計畫資產之公允價值	<u>\$ 23,065</u>	<u>22,245</u>

(6) 認列為損益之費用

合併公司民國一一〇年度及一〇九年度認列為損益之費用如下：

	<u>110年度</u>	<u>109年度</u>
當期服務成本	\$ 1,059	761
前期服務成本	-	(2,007)
淨確定福利負債(資產)之淨利息	<u>54</u>	<u>49</u>
	<u>\$ 1,113</u>	<u>(1,197)</u>
營業成本	\$ 34	96
推銷費用	1	1
管理費用	1,071	(1,303)
研究發展費用	<u>7</u>	<u>9</u>
	<u>\$ 1,113</u>	<u>(1,197)</u>

(7) 精算假設

A. 本公司於報導日用以決定確定福利義務現值之重大精算假設如下：

	<u>110.12.31</u>	<u>109.12.31</u>
折現率	0.625 %	0.750 %
未來薪資成長率	1.000 %	1.000 %

本公司預計於民國一一〇年度報導日後之一年內支付予確定福利計畫之提撥金額為416千元。

確定福利計畫之加權平均存續期間為14.57年。

輝創電子股份有限公司及子公司合併財務報告附註(續)

B.泰輝創於報導日用以決定確定福利義務現值之重大精算假設如下：

	<u>110.12.31</u>	<u>109.12.31</u>
折現率	2.310 %	1.440 %
未來薪資成長率	3.000 %	3.000 %

確定福利計畫之加權平均存續期間為14.59年。

(8)敏感度分析

民國一一〇年及一〇九年十二月三十一日當採用之主要精算假設變動對確定福利義務現值之影響如下：

	<u>對確定福利義務之影響</u>	
	<u>增加0.25%</u>	<u>減少0.25%</u>
110年12月31日		
折現率	(857)	895
未來薪資增加	879	(846)
109年12月31日		
折現率	(833)	871
未來薪資增加	854	(821)

上述之敏感度分析係基於其他假設不變的情況下分析單一假設變動之影響。實務上許多假設的變動則可能是連動的。敏感度分析係與計算資產負債表之淨退休金負債(資產)所採用的方法一致。

本期編製敏感度分析所使用之方法與假設與前期相同。

(9)本公司民國一一〇年度及一〇九年度因符合勞工退休要件，自台灣銀行職工退休準備金專戶支付之金額皆為0千元。

2.確定提撥計畫

本公司及中華民國境內之子公司之確定提撥計畫係依勞工退休金條例之規定，依勞工每月工資6%之提繳率，提撥至勞工保險局之勞工退休金個人專戶。在此計畫下本公司按一定比率提撥退休金至勞工保險局後，即無支付額外金額之法定或推定義務。

本公司及慧展科技民國一一〇年度及一〇九年度確定提撥退休金辦法下之退休金費用分別為12,766千元及11,535千元，已提撥至勞工保險局。

其他納入合併財務報表編製主體之子公司於民國一一〇年度及一〇九年度認列之基本養老保險費及社會福利費分別為22,738千元及2,020千元。

輝創電子股份有限公司及子公司合併財務報告附註(續)

(十三)所得稅

1.所得稅費用(利益)

合併公司民國一一〇年度及一〇九年度費用(利益)明細如下：

	<u>110年度</u>	<u>109年度</u>
當期所得稅費用(利益)		
當期產生	\$ 16,557	5,650
調整前期之當期所得稅	<u>(4)</u>	<u>19</u>
	<u>16,553</u>	<u>5,669</u>
遞延所得稅費用(利益)		
未認列遞延所得稅資產之課稅損失	-	15,427
暫時性差異之發生及迴轉	<u>(31,331)</u>	<u>(19,133)</u>
	<u>(31,331)</u>	<u>(3,706)</u>
所得稅費用(利益)	<u>\$ (14,778)</u>	<u>1,963</u>

合併公司民國一一〇年度及一〇九年度認列於其他綜合損益之下的所得稅費用(利益)明細如下：

	<u>110年度</u>	<u>109年度</u>
不重分類至損益之項目：		
確定福利計畫之再衡量數	<u>\$ (637)</u>	<u>(70)</u>
後續可能重分類至損益之項目：		
國外營運機構財務報表換算之兌換差額	<u>\$ (4,414)</u>	<u>(5,774)</u>

合併公司民國一一〇年度及一〇九年度之所得稅費用(利益)與稅前淨利(損)之關係調節如下：

	<u>110年度</u>	<u>109年度</u>
稅前淨損	\$ (52,076)	(55,124)
依各合併個體所在地稅率計算之所得稅	(17,010)	(13,295)
國外股利收入稅率差異影響數	8,945	-
未認列遞延所得稅資產之課稅損失	-	15,427
未認列遞延所得稅資產負債之變動	(4,612)	(4,804)
虧損扣除使用數	(7,342)	-
國外投資收益匯率影響數	2,620	2,327
其他	<u>2,621</u>	<u>2,308</u>
	<u>\$ (14,778)</u>	<u>1,963</u>

輝創電子股份有限公司及子公司合併財務報告附註(續)

2.遞延所得稅資產及負債

(1)未認列之遞延所得稅負債：

民國一一〇年及一〇九年十二月三十一日與部份投資子公司相關之暫時性差異因合併公司控制該項暫時性差異迴轉之時點，且確信於可預見之未來不會迴轉，故未認列為遞延所得稅負債。

合併公司未認列為遞延所得稅負債之項目如下：

	<u>110.12.31</u>	<u>109.12.31</u>
與投資子公司相關之暫時性差異	\$ <u>21,186</u>	<u>16,574</u>

(2)未認列之遞延所得稅資產：

合併公司未認列為遞延所得稅資產之項目如下：

	<u>110.12.31</u>	<u>109.12.31</u>
課稅損失	\$ <u>28,969</u>	<u>28,969</u>

合併公司評估未來產生課稅所得情形，認為部分所得稅可減除項目非屬很有可能實現，故未認列為遞延所得稅資產。另，課稅損失係依各合併主體所在地所得稅法規定，經稅捐稽徵機關核定之虧損得自當年度之純益扣除，再行核課所得稅。該等項目未認列為遞延所得稅資產，係因合併公司於未來並非很有可能足夠之課稅所得以供該課稅損失使用。

截至民國一一〇年十二月三十一日止，合併公司課稅損失其扣除期限如下：

<u>發生年度</u>	<u>尚未扣除 之虧損</u>	<u>得扣除之 最後年度</u>	<u>備註</u>
慧展科技：			
民國一〇五年度	\$ 14,323	民國一一五年度	核定數
民國一〇六年度	17,885	民國一一六年度	核定數
民國一〇七年度	19,480	民國一一七年度	核定數
民國一〇八年度	16,023	民國一一八年度	核定數
民國一〇九年度	<u>18,771</u>	民國一一九年度	申報數
	<u>\$ 86,482</u>		

<u>發生年度</u>	<u>尚未扣除 之虧損</u>	<u>得扣除之 最後年度</u>	<u>備註</u>
台灣輝創：			
民國一〇五年度	\$ 109,342	民國一一五年度	核定數
民國一〇六年度	12,733	民國一一六年度	核定數
民國一〇八年度	75,829	民國一一八年度	核定數
民國一〇九年度	<u>45,957</u>	民國一一九年度	申報數
	<u>\$ 243,861</u>		

輝創電子股份有限公司及子公司合併財務報告附註(續)

(3)已認列之遞延所得稅資產及負債

民國一〇一〇年度及一〇〇九年度遞延所得稅資產及負債之變動如下：

	依權益法 認列之 投資收益 (國外)	確定福利 計畫	其他	合計
遞延所得稅負債：				
民國110年1月1日餘額	\$ 129,761	301	5,507	135,569
借記/(貸記)損益表	(31,354)	(76)	(1,154)	(32,584)
借記/(貸記)其他綜合損益	-	(637)	-	(637)
匯率影響數	(7,809)	-	-	(7,809)
民國110年12月31日餘額	<u>\$ 90,598</u>	<u>(412)</u>	<u>4,353</u>	<u>94,539</u>
民國109年1月1日餘額	\$ 143,965	852	3,586	148,403
借記/(貸記)損益表	(10,540)	(481)	1,921	(9,100)
借記/(貸記)其他綜合損益	-	(70)	-	(70)
匯率影響數	(3,664)	-	-	(3,664)
民國109年12月31日餘額	<u>\$ 129,761</u>	<u>301</u>	<u>5,507</u>	<u>135,569</u>

	產 品 保固服務	存貨呆滯 及跌價 損失準備	虧損扣除	國外營運 機構財務 報表換算之 兌換差額	金融商品 評價損失	其他	合計
遞延所得稅資產：							
民國110年1月1日餘額	\$ 902	8,036	43,486	21,590	-	4,305	78,319
貸記/(借記)損益表	1,250	1,827	(7,342)	-	-	3,012	(1,253)
貸記/(借記)其他綜合損益	-	-	-	4,414	-	-	4,414
民國110年12月31日餘額	<u>\$ 2,152</u>	<u>9,863</u>	<u>36,144</u>	<u>26,004</u>	<u>-</u>	<u>7,317</u>	<u>81,480</u>
民國109年1月1日餘額	\$ 566	7,119	47,252	15,816	1,086	6,100	77,939
貸記/(借記)損益表	336	917	(3,766)	-	(1,086)	(1,795)	(5,394)
貸記/(借記)其他綜合損益	-	-	-	5,774	-	-	5,774
民國109年12月31日餘額	<u>\$ 902</u>	<u>8,036</u>	<u>43,486</u>	<u>21,590</u>	<u>-</u>	<u>4,305</u>	<u>78,319</u>

10.所得稅處理之不確定性

針對所有已申報尚未核定之營利事業所得稅結算申報，合併公司評估相關因素，包括相關解釋函之規定及前期經驗後，認為已估列足夠之所得稅負債。

11.所得稅核定情形

本公司及中華民國境內子公司營利事業所得稅結算申報已奉稽徵機關核定至民國一〇八年。

輝創電子股份有限公司及子公司合併財務報告附註(續)

(十四)資本及其他權益

民國一一〇年及一〇九年十二月三十一日，本公司額定股本總額均為1,000,000千元，每股面額10元，皆為100,000千股。前述額定股本總額均為普通股，已發行股份皆為72,357千股，所有已發行股份之股款均已收取。

1.資本公積

本公司民國一一〇年及一〇九年十二月三十一日之資本公積餘額內容如下：

	<u>110.12.31</u>	<u>109.12.31</u>
發行股票溢價	\$ 584,298	584,298
採權益法認列子公司、關聯企業及合資企業股權		
淨值之變動數	4,760	4,760
股份基礎給付交易	<u>70</u>	<u>70</u>
	<u>\$ 589,128</u>	<u>589,128</u>

2.保留盈餘

依本公司章程規定，年度總決算如有盈餘時，應先提繳稅款、彌補以前年度之虧損，次就餘額提存百分之十為法定盈餘公積，但法定盈餘公積已達本公司實收資本額時不在此限；另依法令或主管機關規定提列特別盈餘公積。如仍有盈餘加計前一年度累積未分配盈餘，由董事會擬具分配案，提請股東會決議後辦理之。

本公司正處於營運成長階段，為考量本公司未來資金之需求，及滿足股東對現金流入之需求，公司於年度決算後如有分派盈餘，每年發放之現金股利不低於當年度發放現金及股票股利合計數的百分之十。

3.法定盈餘公積

公司無虧損時，得經股東會決議，以法定盈餘公積發給新股或現金，惟以該項公積超過實收資本額百分之二十五之部分為限。

4.特別盈餘公積

依金管會規定，本公司於分派可分配盈餘時，就當年度發生之帳列其他股東權益減項淨額淨額與上段所提列特別盈餘公積餘額之差額，自當期損益與前期未分配盈餘補提列特別盈餘公積。民國一〇九年度分配民國一〇八年度盈餘時自當期損益與前期未分配盈餘補提列特別盈餘公積，民國一一〇年度分配民國一〇九年度盈餘時自當期稅後淨利加計當期稅後淨利以外項目計入當期未分配盈餘之數額與前期未分配盈餘補提列特別盈餘公積；屬前期累積之其他股東權益減項金額，則自前期未分配盈餘補提列特別盈餘公積不得分派。嗣後其他股東權益減項數額有迴轉時，得就迴轉部份分派盈餘。截至民國一一〇年及一〇九年十二月三十一日止，該項特別盈餘公積餘額均為47,943千元。

輝創電子股份有限公司及子公司合併財務報告附註(續)

5. 盈餘分配

本公司於民國一一〇年八月二十七日及民國一〇九年六月二十四日經股東會決議通過民國一〇九年及民國一〇八年度盈虧撥補案。

(十五) 股份基礎給付

本公司於民國一〇六年十二月二十九日經董事會通過「員工認股權憑證發行及認股辦法」，並決議發行員工認股權憑證1,000單位，每單位認股權憑證得認購本公司普通股1,000股，其經董事會通過授權董事長全權處理之相關認股權實際發行日期及認股基準日等，已於民國一〇七年五月二日實際發行。

本公司於民國一一〇年十二月三十一日止，股份基礎給付交易資訊如下：

	<u>員工認股權憑證</u>
給與日	107.05.02
給與數量(千股)	1,000
合約期間	20個月
授與對象	本公司員工
既得條件	未來20個月之服務及盈餘績效條件

1. 給與日公允價值之衡量參數

本公司採用Black-Scholes選擇權評價模式估計給與日股份基礎給付之公允價值。該模式之輸入值如下：

	<u>員工認股權憑證</u>
給與日公允價值	1.64~2.15
給與日股價	\$16.57
執行價格	18元
預期波動率(%)	30.33%~31.12%
認股權存續期間	1.67年~1.67年
無風險利率(%)	0.45%~0.51%

2. 員工認股權計畫之相關資訊

上述員工認股權憑證之詳細資訊如下：

	<u>110年度</u>		<u>109年度</u>	
	<u>加權平均履約價格(元)</u>	<u>認股權數量</u>	<u>加權平均履約價格(元)</u>	<u>認股權數量</u>
(以千單位表達)				
1月1日流通在外	\$ -	-	\$ 18	43
本期喪失數量	-	-	18	43
12月31日可執行數量	-	-	-	-

輝創電子股份有限公司及子公司合併財務報告附註(續)

3.員工費用及權益

本公司截至民國一〇九年十二月三十一日員工認股權憑證已全數到期。

(十六)每股盈餘(虧損)

合併公司基本及稀釋每股盈餘(虧損)計算如下：

	<u>110年度</u>	<u>109年度</u>
基本每股盈餘(虧損)		
歸屬於本公司普通股權益持有人之淨利(損)	\$ <u>(37,648)</u>	<u>(48,980)</u>
普通股加權平均流通在外股數(千股)	<u>72,357</u>	<u>72,357</u>
基本每股盈餘(虧損)(元)	\$ <u>(0.52)</u>	<u>(0.68)</u>

本公司發行之員工認股權憑證未具稀釋效果，故未列入稀釋每股虧損之計算。

(十七)客戶合約之收入

1.收入之細分

	<u>110年度</u>	<u>109年度</u>
主要地區市場：		
中國大陸	\$ 1,186,755	1,221,332
台灣	569,167	360,681
美國	263,837	316,674
泰國	195,919	120,466
其他國家	549,104	481,285
	<u>\$ 2,764,782</u>	<u>2,500,438</u>
主要產品/服務線：		
倒車雷達	\$ 1,253,890	1,467,655
攝影鏡頭	769,770	463,538
汽車防盜器	313,014	295,148
盲區偵測系統	95,876	59,330
其他	332,232	214,767
合計	<u>\$ 2,764,782</u>	<u>2,500,438</u>

2.合約餘額

	<u>110.12.31</u>	<u>109.12.31</u>	<u>109.1.1</u>
應收票據及帳款	\$ 781,510	814,959	867,802
減：備抵損失	<u>(69,741)</u>	<u>(31,210)</u>	<u>(13,214)</u>
合計	<u>\$ 711,769</u>	<u>783,749</u>	<u>854,588</u>
合約負債(預收收入)	<u>\$ 7,500</u>	<u>2,093</u>	<u>1,575</u>

應收票據及帳款及其減損之揭露請詳附註六(三)。

輝創電子股份有限公司及子公司合併財務報告附註(續)

合約資產及合約負債之變動主要係源自合併公司移轉商品或勞務予客戶而滿足履約義務之時點與客戶付款時點之差異。

民國一一〇年及一〇九年一月一日合約負債期初餘額於民國一一〇年度及一〇九年度認為收入之金額為2,093千元及998千元。

(十八)員工及董事酬勞

依本公司章程規定，年度如有獲利，應提撥不低於5%為員工酬勞，經董事會以董事三分之二以上出席及出席董事過半數同意之決議，以股票或現金分派發放，其發放對象包含符合一定條件之從屬公司員工；本公司另得就上開年度獲利，經董事會決議提撥不高於4%為董監事酬勞。前項員工酬勞及董事報酬應提股東會報告。但公司尚有累積虧損時，應予彌補後，再依前項比例提撥。

本公司民國一一〇年度及一〇九年度皆為累積虧損，故不擬估列員工酬勞及董事酬勞。

(十九)其他利益及損失

合併公司民國之其他利益及損失明細如下：

	<u>110年度</u>	<u>109年度</u>
專案補助收入	\$ 12,912	10,761
測試收入	234	10,876
處分固定資產利益	3,851	(812)
出售費用化資產及其他	<u>21,097</u>	<u>15,851</u>
	<u>\$ 38,094</u>	<u>36,676</u>

(二十)金融工具

1.信用風險

(1)信用風險之暴險

金融資產及合約資產之帳面金額代表最大信用暴險金額。

(2)信用風險集中情況

由於合併公司有廣大客戶群，並未顯著集中與單一客戶進行交易，故應收帳款之信用風險並無顯著集中之虞。而為降低信用風險，合併公司亦定期持續評估客戶財務狀況，惟通常不要求客戶提供擔保品。

(3)應收款項及債務證券之信用風險

A.應收票據及應收帳款之信用風險暴險資訊請詳附註六(三)。

B.其他按攤銷後成本衡量之金融資產包括其他應收款及定期存單，其為信用風險低之金融資產，因此按十二個月預期信用損失金額衡量該期間之備抵損失（合併公司如何判定信用風險低之說明請詳附註四(七)）。另，合併公司持有之定期存款，交易對象及履約他方為具投資等級以上之金融機構，故視為信用風險低。

輝創電子股份有限公司及子公司合併財務報告附註(續)

2.流動性風險

下表為金融負債之合約到期日，除租賃負債外，不包含估計利息之影響。

	<u>帳面金額</u>	<u>合 約 現金流量</u>	<u>1年以內</u>	<u>1-2年</u>	<u>超過2年</u>
110年12月31日					
非衍生金融負債					
短期借款	\$ 501,984	(501,984)	(501,984)	-	-
長期借款(含一年內 到期)	796,552	(796,552)	(120,711)	(224,587)	(451,254)
應付票據及帳款	591,079	(594,010)	(594,010)	-	-
其他應付款(含關係人)	241,581	(241,582)	(241,582)	-	-
租賃負債(含流動及非 流動)	10,407	(10,757)	(8,189)	(2,568)	-
衍生金融負債					
換匯交易合約：	117				
流 出		(71,381)	(71,381)	-	-
流 入		70,571	70,571	-	-
	<u>\$ 2,141,720</u>	<u>(2,145,695)</u>	<u>(1,467,286)</u>	<u>(227,155)</u>	<u>(451,254)</u>
109年12月31日					
非衍生金融負債					
短期借款	\$ 332,667	(332,667)	(332,667)	-	-
長期借款 (含一年內到期)	392,468	(392,468)	(107,783)	(107,783)	(176,902)
應付票據及帳款	559,212	(559,212)	(559,212)	-	-
其他應付款(含關係人)	170,047	(170,047)	(170,047)	-	-
租賃負債(含流動及非 流動)	12,171	(12,700)	(7,105)	(4,459)	(1,136)
	<u>\$ 1,466,565</u>	<u>(1,467,094)</u>	<u>(1,176,814)</u>	<u>(112,242)</u>	<u>(178,038)</u>

合併公司並不預期到期日分析之現金流量發生時點會顯著提早，或實際金額會有顯著不同。

輝創電子股份有限公司及子公司合併財務報告附註(續)

3.市場風險

(1)匯率風險之暴險

合併公司暴露於重大外幣匯率風險之金融資產及負債如下：

外幣單位：千元

	110.12.31			109.12.31		
	外幣	匯率	台幣	外幣	匯率	台幣
金融資產						
貨幣性項目						
人民幣	\$ 36,501	人民幣/台幣 4.344	158,559	14,963	人民幣/台幣 4.377	65,495
美金	2,988	美金/台幣 27.68	82,719	3,007	美金/台幣 28.48	85,650
美金	4,951	美金/人民幣 6.376	137,129	2,258	美金/人民幣 6.525	64,492
美金	1,996	美金/泰銖 32.88	55,309	2,397	美金/泰銖 29.47	67,912
歐元	302	歐元/人民幣 7.22	9,479	253	歐元/人民幣 8.025	8,874
金融負債						
貨幣性項目						
人民幣	4,472	人民幣/台幣 4.344	19,425	5,414	人民幣/台幣 4.377	23,696
人民幣	4,352	人民幣/泰銖 5.323	19,336	6,391	人民幣/泰銖 4.67	28,523
美金	5,845	美金/台幣 27.68	161,794	3,853	美金/台幣 28.48	109,719
美金	7,196	美金/人民幣 6.376	199,310	2,862	美金/人民幣 6.525	81,742
美金	560	美金/泰銖 33.50	15,662	326	美金/泰銖 30.09	9,367
歐元	2,458	歐元/人民幣 7.220	77,104	1,988	歐元/人民幣 8.025	69,819

(2)敏感性分析

合併公司貨幣性項目之匯率風險主要來自於以外幣計價之現金及約當現金、應收帳款、其他應收款、短期借款、應付帳款及其他應付款等，於換算時產生外幣兌換損益。於民國一一〇年及一〇九年十二月三十一日當外幣相對於功能性貨幣貶值或升值5%，而其他所有因素維持不變之情況下，民國一一〇年度及一〇九年度之稅前淨損之影響如下，兩期分析係採用相同基礎。

輝創電子股份有限公司及子公司合併財務報告附註(續)

	<u>110.12.31</u>	<u>109.12.31</u>
人民幣(相對於新台幣)		
升值5%	\$ (6,957)	(2,090)
貶值5%	6,957	2,090
人民幣(相對於泰銖)		
升值5%	962	1,426
貶值5%	(962)	(1,426)
美金(相對於新台幣)		
升值5%	3,954	1,203
貶值5%	(3,954)	(1,203)
美金(相對於人民幣)		
升值5%	3,109	863
貶值5%	(3,109)	(863)
美金(相對於泰銖)		
升值5%	(1,982)	(2,927)
貶值5%	1,982	2,927
歐元(相對於人民幣)		
升值5%	(3,381)	(3,047)
貶值5%	3,381	3,047

(3) 貨幣性項目之兌換損益

由於合併公司交易貨幣種類繁多，故採彙整方式揭露貨幣性項目之兌換損益資訊，民國一一〇年度及一〇九年度外幣兌換損益淨額(含已實現及未實現)分別為利益15,209千元及損失7,476千元。

4. 利率風險

合併公司之金融資產及金融負債利率暴險於本附註之流動性風險管理中說明。

下列敏感度分析係依非衍生工具於報導日之利率暴險而決定。對於浮動利率資產及負債，其分析方式係假設報導日流通在外之資產及負債金額於整年度皆流通在外。合併公司內部向主要管理人員報告利率時所使用之變動率為利率增加或減少一碼，此亦代表管理人員對利率之合理可能變動範圍之評估。

若利率增加或減少一碼，在所有其他變數維持不變之情況下，合併公司民國一一〇年度及一〇九年度之稅前淨損將分別增加或減少1,013千元及123千元，主要係因合併公司之變動利率借款及銀行存款。

輝創電子股份有限公司及子公司合併財務報告附註(續)

5. 公允價值

(1) 金融工具之種類及公允價值

合併公司透過損益按公允價值衡量之金融資產及負債係以重覆性為基礎按公允價值衡量。各種類金融資產及金融負債之帳面金額及公允價值(包括公允價值等級資訊，但非按公允價值衡量金融工具之帳面金額為公允價值之合理近似值者，及於活絡市場無報價且公允價值無法可靠衡量之權益工具投資，依規定無須揭露公允價值資訊)列示如下：

	110.12.31				
	帳面金額	公允價值			合計
		第一級	第二級	第三級	
透過損益按公允價值衡量之金融資產：					
衍生金融資產	\$ <u>14,577</u>	-	14,577	-	14,577
按攤銷後成本衡量之金融資產：					
現金及約當現金	333,990	-	-	-	-
應收票據及帳款淨額	625,522	-	-	-	-
應收帳款－關係人淨額	86,247	-	-	-	-
其他應收款(帳列其他金融資產－流動)	5,341	-	-	-	-
定期存款(帳列其他金融資產－流動)	3,674	-	-	-	-
定期存款(帳列其他非流動資產)	63,746	-	-	-	-
存出保證金(帳列其他非流動資產)	<u>2,920</u>	-	-	-	-
小計	<u>1,121,440</u>				
	<u>\$ 1,136,017</u>				
透過損益按公允價值衡量之金融負債：					
衍生金融負債	\$ <u>117</u>	-	-	-	-
按攤銷後成本衡量之金融負債：					
短期借款	501,984	-	-	-	-
長期借款(含一年內到期)	796,552	-	-	-	-
應付票據及帳款	591,079	-	-	-	-
其他應付款	241,581	-	-	-	-
租賃負債(含流動及非流動)	<u>10,407</u>	-	-	-	-
小計	<u>2,141,603</u>				
	<u>\$ 2,141,720</u>				

輝創電子股份有限公司及子公司合併財務報告附註(續)

	109.12.31				
	帳面金額	公允價值			合計
		第一級	第二級	第三級	
透過損益按公允價值衡量之金融資產：					
衍生金融資產	\$ 30,945	-	30,945	-	30,945
按攤銷後成本衡量之金融資產：					
現金及約當現金	286,436	-	-	-	-
應收票據及帳款淨額	745,234	-	-	-	-
應收帳款－關係人淨額	38,515	-	-	-	-
其他應收款(帳列其他金融資產－流動)	7,264	-	-	-	-
定期存款(帳列其他金融資產－流動)	8,576	-	-	-	-
定期存款(帳列其他非流動資產)	52,367	-	-	-	-
存出保證金(帳列其他非流動資產)	2,294	-	-	-	-
小計	<u>1,140,686</u>				
	<u>\$ 1,171,631</u>				
按攤銷後成本衡量之金融負債：					
短期借款	\$ 332,667	-	-	-	-
長期借款(含一年內到期)	392,468	-	-	-	-
應付票據及帳款	559,212	-	-	-	-
其他應付款	170,047	-	-	-	-
租賃負債(含流動及非流動)	12,171	-	-	-	-
	<u>\$ 1,466,565</u>				

(2)非按公允價值衡量金融工具之公允價值評價技術

合併公司估計非按公允價值衡量之工具所使用之方法及假設如下：

按攤銷後成本衡量之金融資產及負債

若有成交或造市者之報價資料者，則以最近成交價格及報價資料作為評估公允價值之基礎。若無市場價值可供參考時，則採用評價方法估計。採用評價方法所使用之估計及假設為現金流量之折現值估計公允價值。

(3)按公允價值衡量金融工具之公允價值評價技術

A.非衍生金融工具

金融工具如有活絡市場公開報價時，則以活絡市場之公開報價為公允價值。主要交易所及經判斷為熱門券之中央政府債券櫃台買賣中心公告之市價，皆屬上市(櫃)權益工具及有活絡市場公開報價之債務工具公允價值之基礎。

輝創電子股份有限公司及子公司合併財務報告附註(續)

若能及時且經常自交易所、經紀商、承銷商、產業公會、訂價服務機構或主管機關取得金融工具之公開報價，且該價格代表實際且經常發生之公平市場交易者，則該金融工具有活絡市場公開報價。如上述條件並未達成，則該市場視為不活絡。一般而言，買賣價差甚大、買賣價差顯著增加或交易量甚少，皆為不活絡市場之指標。

B. 衍生金融工具

係根據廣為市場使用者所接受之評價模型評價，例如折現法及選擇權定價模型。遠期外匯合約通常係根據目前之遠期匯率評價。結構式利率衍生金融工具係依適當之選擇權定價模型(例如Black-Scholes 模型)或其他評價方法，例如蒙地卡羅模擬(Monte Carlo simulation)。

(4) 各等級間的移轉

合併公司於民國一一〇年度及一〇九年度，其公允價值等級間並無任何移轉之情形。

(廿一) 財務風險管理

1. 概要

合併公司因金融工具之使用而暴露於下列風險：

- (1) 信用風險
- (2) 流動性風險
- (3) 市場風險

本附註表達合併公司上述各項風險之暴險資訊、合併公司衡量及管理風險之目標、政策及程序。進一步量化揭露請詳本合併財務報告各該附註。

2. 風險管理架構

合併公司之風險管理政策之建置係為辨認及分析合併公司所面臨之風險，及設定適當風險限額及控制，並監督風險及風險限額之遵循。風險管理政策係定期覆核以反映市場情況及合併公司運作之變化。合併公司透過訓練、管理準則及作業程序，以發展有紀律且具建設性之控制環境，使所有員工了解其角色及義務。

合併公司透過衍生金融工具規避暴險，以減輕該等風險之影響。衍生金融工具之運用受合併公司董事會通過之政策所規範，其為匯率風險、利率風險、信用風險、衍生金融工具與非衍生金融工具之運用以及剩餘流動資金之投資之書面原則。

3. 信用風險

信用風險係合併公司因客戶或金融工具之交易對手無法履行合約義務而產生財務損失之風險，主要來自於合併公司應收客戶之帳款及投資。

輝創電子股份有限公司及子公司合併財務報告附註(續)

(1)應收帳款及其他應收款

合併公司已建立授信政策，依該政策合併公司在給予標準之付款及運送條件及條款前，須針對每一客戶個別分析其信用評等。合併公司之覆核包含外部之評等(若可得時)或客戶提供之財報(內部評等)。出貨限額依個別客戶建立，此限額經定期覆核。未符合合併公司基準信用評等之客戶得以預收基礎或依權責表經權責主管同意後與合併公司進行交易。

(2)投 資

銀行存款及其他金融工具之信用風險，係由合併公司財務部門衡量並監控。由於合併公司之交易對象及履約他方均係信用良好之銀行及具投資等級及以上之金融機構，無重大之履約疑慮，故無重大之信用風險。

4.流動性風險

流動性風險係合併公司無法交付現金或其他金融資產以清償金融負債，未能履行相關義務之風險。

合併公司係透過管理及維持足夠部位之現金及約當現金以支應合併公司營運並減輕現金流量波動之影響。合併公司管理人員監督銀行融資額度使用狀況並確保借款合約條款之遵循。

銀行借款對合併公司而言係一項重要流動性來源。民國一一〇年及一〇九年十二月三十一日，合併公司未動用之短、長期銀行融資額度請詳附註六(八)及六(九)之說明。

5.市場風險

市場風險係指因市場價格變動，如匯率、利率、權益工具價格變動，而影響合併公司之收益或所持有金融工具價值之風險。市場風險管理之目標係管控市場風險之暴險程度在可承受範圍內，並將投資報酬最佳化。

(1)匯率風險

合併公司暴露於非以功能性貨幣計價之銷貨、進貨及借款交易所產生匯率變動風險。合併公司功能性貨幣為新台幣為主，亦有人民幣及泰銖等，該等交易主要之計價貨幣有美金、人民幣、泰銖及其他少數外幣。合併公司匯率暴險之管理係於政策許可之範圍內，利用遠期外匯合約管理風險。

(2)利率風險

合併公司藉由維持一適當之固定及浮動利率組合來管理利率風險。

(3)其他市價風險

合併公司因以公開報價衡量公允價值之開放型基金投資而產生權益價格暴險。

輝創電子股份有限公司及子公司合併財務報告附註(續)

(廿二)資本管理

合併公司基於現行營運產業特性及未來公司發展情形，並且考量外部環境變動等因素，規劃合併公司之資本管理，以確保公司有必要之財務資源及營運計畫以支應未來所需之營運資金、資本支出、研究發展費用、債務償還及股利支出等需求。管理當局主要使用適當之總負債/權益比率，決定合併公司之最適資本結構。在維持健全的資本基礎下，藉由將債務及權益餘額最適化，以提升股東報酬。合併公司報導日之負債權益比率如下：

	110.12.31	109.12.31
負債總額	\$ 2,288,700	1,650,549
權益總額	1,241,591	1,328,906
負債權益比率	184 %	124 %

民國一一〇年十二月三十一日之負債權益比率增加，主要係因本年度借款增加所致。

(廿三)非現金交易之投資及籌資活動

合併公司民國一一〇年度及一〇九年非現金交易投資及籌資活動皆為以租賃方式取得之使用權資產。

來自籌資活動之負債之調節如下表：

	110.1.1	現金流量	非現金之變動		110.12.31
			本期新增	匯率變動	
長期借款	\$ 392,468	404,084	-	-	796,552
短期借款	332,667	169,317	-	-	501,984
租賃負債	12,171	(8,146)	6,596	(214)	10,407
來自籌資活動之負債總額	\$ 737,306	565,255	6,596	(214)	1,308,943

	109.1.1	現金流量	非現金之變動		109.12.31
			本期新增 (減少)	匯率變動	
長期借款	\$ 87,000	305,468	-	-	392,468
短期借款	673,861	(341,194)	-	-	332,667
租賃負債	11,407	(6,853)	7,540	77	12,171
來自籌資活動之負債總額	\$ 772,268	(42,579)	7,540	77	737,306

輝創電子股份有限公司及子公司合併財務報告附註(續)

七、關係人交易

(一)關係人名稱及關係

於本合併財務報告之涵蓋期間內與合併公司有交易之關係人如下：

關係人名稱	與合併公司之關係
PT WHETRON JAYA INDONESIA (輝創印尼)	關聯企業
Sandhar Whetron Electronics Pvt Ltd. (輝創印度)	"
維豐肉類食品有限公司	其代表人為合併公司之經理人

(二)與關係人間之重大交易事項

1.營業收入

合併公司對關係人之重大銷售金額如下：

	110年度	109年度
關聯企業	\$ 235,307	63,780

合併公司對關係人銷貨價格無可資比較對象，其授信期間為月結60天~120天。

2.其他收入

		其他收入	
主要項目	關係人類別	110年度	109年度
代採購價差	關聯企業	\$ 46	1,070
租金收入	其他關係人	-	57
		\$ 46	1,127

3.應收關係人款項

合併公司因上述交易及其他代收代付等，因而產生應收款項，餘額明細如下：

帳列項目	關係人類別	110.12.31	109.12.31
應收帳款	關聯企業	\$ 86,247	38,515

(三)主要管理人員交易

1.主要管理人員報酬包括：

	110年度	109年度
短期員工福利	\$ 102,137	94,293
退職後福利	2,857	2,709
	\$ 104,994	97,002

2.提供保證

合併公司部分長、短借款授信合約，係由合併公司主要管理人員擔任連帶保證人。

輝創電子股份有限公司及子公司合併財務報告附註(續)

八、質押之資產

合併公司提供抵質押擔保之資產帳面價值明細如下：

資產名稱	抵質押擔保標的	110.12.31	109.12.31
定期存款(帳列其他非流動資產)	長期借款額度	\$ 5,000	-
定期存款(帳列其他非流動資產)	履約保證金	-	1,632
定期存款(帳列其他非流動資產)	購地保證金	50,735	50,735
受限制銀行存款(帳列其他非流動資產)	履約保證金及工程履約保證	8,011	-
不動產－土地	長、短期借款額度	50,812	50,812
不動產－房屋及建築	"	56,667	59,743
		<u>\$ 171,225</u>	<u>162,922</u>

九、重大或有負債及未認列之合約承諾

(一)截至民國一一〇年十二月三十一日止，合併公司已採購尚未到期支付之重大土地合約款為380,511千元(不含購地保證金)。

(二)合併公司於民國一一〇年於高雄廠自訂委建，委託工程公司興建新廠房及機電工程，截至民國一一〇年十二月三十一日止，尚未屆期之應付工程款為217,851千元。

十、重大之災害損失：無。

十一、重大之期後事項：無。

十二、其他

(一)員工福利、折舊及攤銷費用功能別彙總如下：

功 能 別 性 質 別	110年度			109年度		
	屬於營業 成本者	屬於營業 費用者	合 計	屬於營業 成本者	屬於營業 費用者	合 計
員工福利費用						
薪資費用	232,443	331,129	563,572	223,999	308,625	532,624
勞健保費用	18,342	19,583	37,925	14,438	17,426	31,864
退休金費用	20,076	16,541	36,617	5,493	6,865	12,358
其他員工福利費用	19,766	24,374	44,140	20,258	24,429	44,687
折舊費用	86,721	58,320	145,041	85,549	59,064	144,613
攤銷費用	97	29,718	29,815	98	31,666	31,764

輝創電子股份有限公司及子公司合併財務報告附註(續)

十三、其他附註揭露事項

(一)重大交易事項相關資訊

民國一一〇年度合併公司依證券發行人財務報告編製準則之規定，應再揭露之重大交易事項相關資訊如下：

1. 資金貸與他人：無。
2. 為他人背書保證：無。
3. 期末持有有價證券情形(不包含投資子公司、關聯企業及合資權益部分)：無。
4. 累積買進或賣出同一有價證券之金額達新台幣三億元或實收資本額百分之二十以上：無。
5. 取得不動產之金額達新台幣三億元或實收資本額百分之二十以上：無。
6. 處分不動產之金額達新台幣三億元或實收資本額百分之二十以上：無。
7. 與關係人進、銷貨之金額達新台幣一億元或實收資本額百分之二十以上者：

單位：新台幣千元

進(銷)貨之公司	交易對象	關係	交易情形				交易條件與一般交易不同之情形及原因		應收(付)票據、帳款		備註
			進(銷)貨	金額	佔總進(銷)貨之比率	授信期間	單價	授信期間	餘額	佔總應收(付)票據、帳款之比率	
本公司	輝創蘇州	本公司之子公司	銷貨	(334,874)	(27) %	月結120天	無一般交易價格可資比較	-	160,266	48 %	註
輝創蘇州	本公司	母公司	進貨	334,874	26 %	月結120天	-	(160,266)	(36) %	"	

註：左列交易於編製合併財務報告時業已沖銷。

8. 應收關係人款項達新台幣一億元或實收資本額百分之二十以上：

單位：新台幣千元/人民幣千元

帳列應收款項之公司	交易對象名稱	關係	應收關係人款項餘額	週轉率	逾期應收關係人款項		應收關係人款項期後收回金額(註1)	提列備抵損失金額
					金額	處理方式		
本公司	蘇州輝創	本公司之子公司	160,266	3.00	-		27,554 (CNY6,436)	-

註1：截至民國一一〇年二月二十一日之資料。

註2：上述交易於編製合併財務報告時業已沖銷。

9. 從事衍生工具交易：請詳附註六(二)。

輝創電子股份有限公司及子公司合併財務報告附註(續)

10. 母子公司間業務關係及重要交易往來情形：

編號 (註一)	交易人名稱	交易往來對象	與交易 人之 關係 (註二)	民國一一〇年度母子公司間業務關係及重要交易往來情形			佔合併總營業收入 或總資產之比率
				科目	金額	交易條件	
0	本公司	泰輝創	1	營業收入	35,849	原材料售價依成本加成，授信期間為驗收後120天	1.30 %
0	本公司	泰輝創	1	應收帳款	14,787	原材料售價依成本加成，授信期間為驗收後120天	0.42 %
0	本公司	蘇州輝創	1	營業收入	334,874	原材料售價依成本加成，授信期間為驗收後120天	12.11 %
0	本公司	蘇州輝創	1	應收帳款	160,266	原材料售價依成本加成，授信期間為驗收後120天	4.54 %
1	蘇州輝創	本公司	2	營業收入	20,620	售價與一般客戶無顯著不同，授信期間為驗收後120天	0.75 %
1	蘇州輝創	本公司	2	應收帳款	6,268	售價與一般客戶無顯著不同，授信期間為驗收後120天	0.18 %
1	蘇州輝創	泰輝創	3	營業收入	70,417	原材料售價依成本加成，製成品售價與一般客戶無顯著不同，授信期間為驗收後90天	2.55 %
1	蘇州輝創	泰輝創	3	應收帳款	20,137	原材料售價依成本加成，製成品售價與一般客戶無顯著不同，授信期間為驗收後90天	0.57 %
2	輝洋貿易	本公司	2	營業收入	45,758	售價與一般客戶無顯著不同，授信期間為驗收後120天	1.66 %
2	輝洋貿易	本公司	2	應收帳款	10,795	售價與一般客戶無顯著不同，授信期間為驗收後120天	0.31 %

註一、編號之填寫方式如下：

1.0代表母公司。

2.子公司依公司別由阿拉伯數字1開始依序編號。

註二、與交易人之關係種類標示如下：

1. 母公司對子公司。

2. 子公司對母公司。

3. 子公司對子公司。

(二) 轉投資事業相關資訊(不包含大陸被投資公司)：

民國一一〇年度合併公司之轉投資事業資訊如下：

單位：新台幣千元/美金千元/千股

投資公司 名稱	被投資公司 名稱	所在地區	主要營 業項目	原始投資金額		期 末 持 有			期中最 高 持股比 率	被投資公司 本期損益	本期認列之 投資損益	備 註
				本期期末	上期期末	股 數	比 率	帳面金額				
本公司	泰輝創	泰國	汽車防盜器及倒車偵距器之製造與買賣	46,669	46,669	40,000	100%	252,859	100%	33,858	38,498	子公司 (註2)
本公司	Whetron Internation	開曼群島	海外控股	576,446	576,446	302	100%	536,458	100%	(65,005)	(64,767)	"
Whetron Internation	Lothian	英屬維京 群島	海外控股	567,765	567,765	5,500	68.75%	518,688 (USD18,739)	68.75%	(108,198) (USD(3,863))	(74,386) (USD(1,646))	"
本公司	Lothian	英屬維京 群島	海外控股	82,063	82,063	2,500	31.25%	235,767	31.25%	(108,198)	(33,812)	"
本公司	日本輝創	日本	汽車防盜器及倒車偵距器之買賣	1,492	1,492	-	100%	12,818	100%	2,762	2,762	"
本公司	馬來輝創	馬來西亞	汽車防盜器及倒車偵距器之買賣	17,690	17,690	2,500	100%	17,945	100%	(1,371)	(1,371)	"
本公司	慧展科技	台灣	汽車防盜器及倒車偵距器之買賣	56,009	56,009	56,009	56%	7,719	56%	797	447	"
本公司	輝創印尼	印尼	汽車防盜器及倒車偵距器之製造與買賣	58,876	36,692	-	40%	53,573	40%	12,315	3,690	採權益 法評價 之被投 資公司
本公司	輝創印度	印度	汽車防盜器及倒車偵距器之製造與買賣	41,865	36,204	-	50%	32,707	50%	(4,907)	(2,454)	"

註1：本表新台幣金額係按資產負債表日匯率(USD@27.68)或平均匯率(USD@28.1715)換算。

註2：左列交易事項於編製合併財務報告時業已沖銷。

輝創電子股份有限公司及子公司合併財務報告附註(續)

(三)大陸投資資訊：

1.大陸被投資公司名稱、主要營業項目等相關資訊：

單位：新台幣千元/美金千元

大陸被投資公司名稱	主要營業項目	實收資本額	投資方式	本期期初自台灣匯出累積投資金額		本期匯出或收回投資金額		本期期末自台灣匯出累積投資金額		被投資公司本期損益	本公司直接或間接投資之持股比例	期中最高持股比例	本期認列投資損益(註3)	期末投資帳面價值	截至本期止已匯回投資收益	備註
				匯出	收回	匯出	收回	匯出	收回							
輝創蘇州	汽車防盜器及倒車偵距器之製造與買賣	251,888 (USD9,100)	註1	251,888 (USD9,100)	-	-	251,888 (USD9,100)	(118,785)	(USD4,241)	100%	100%	(118,785) (USD4,241)	804,349 (USD29,059)	59,955 (USD2,166)	註3、註4	
蘇州輝洋	汽機車零件及電子產品、材料等之買賣	5,813 (USD210)	"	5,813 (USD210)	-	-	5,813 (USD210)	9,607 (USD343)	100%	100%	9,607 (USD343)	38,641 (USD1,396)	-	"		

註1：透過第三地區投資設立公司再投資大陸。

註2：本表新台幣金額係按資產負債表日匯率(USD@27.68)或平均匯率(USD@28.1715)換算。

註3：左列交易事項於編製合併財務報告時業已沖銷。

註4：投資損益係依據台灣母公司簽證會計師查核之財務報告計列。

2.轉投資大陸地區投資限額：

本期期末累計自台灣匯出赴大陸地區投資金額	經濟部投審會核准投資金額	依經濟部投審會規定赴大陸地區投資限額
257,701 (USD9,310)	257,701 (USD9,310)	741,317

註：本表新台幣金額皆按資產負債表日匯率換算。

3.重大交易事項：

合併公司民國一一〇年度與大陸被投資公司直接或間接之重大交易事項(於編製合併報告時業已沖銷)，請詳「重大交易事項相關資訊」及「母子公司間業務關係及重要交易往來情形」。

十四、部門資訊

合併公司之應報導營運部門僅有單一部門。主要係從事有關汽車防盜器、倒車偵距器及個人電子安全防盜器之製造與買賣，營運部門損益、部門資產及部門負債資訊與合併財務報告一致，請詳合併資產負債表及合併綜合損益表。

(一)產品別資訊

合併公司來自外部客戶收入資訊，請詳附註六(十七)。

(二)地區別資訊

合併公司地區別資訊如下，其中收入係依據客戶所在地理位置為基礎歸類，而非流動資產則依據資產所在地理位置歸類。

(1)來自外部客戶收入：

合併公司來自外部客戶收入資訊，請詳附註六(十七)。

輝創電子股份有限公司及子公司合併財務報告附註(續)

(2)非流動資產：

<u>地 區</u>	<u>110年度</u>	<u>109年度</u>
臺 灣	\$ 586,202	343,832
中國大陸	497,004	521,369
泰 國	71,281	83,970
其 他	<u>5,010</u>	<u>3,447</u>
	<u>\$ 1,159,497</u>	<u>952,618</u>

非流動資產包括不動產、廠房及設備、使用權資產、無形資產及其他資產，惟不包含遞延所得稅資產、淨確定福利資產及金融工具。

(三)主要客戶資訊

	<u>110年度</u>	<u>109年度</u>
丁客戶	\$ 255,856	308,300
丙客戶	<u>214,238</u>	<u>291,345</u>
	<u>\$ 470,094</u>	<u>599,645</u>



安侯建業聯合會計師事務所

KPMG

台北市110615信義路5段7號68樓(台北101大樓)
68F., TAIPEI 101 TOWER, No. 7, Sec. 5,
Xinyi Road, Taipei City 110615, Taiwan (R.O.C.)

電話 Tel + 886 2 8101 6666
傳真 Fax + 886 2 8101 6667
網址 Web home.kpmg/tw

會計師查核報告

輝創電子股份有限公司董事會 公鑒：

查核意見

輝創電子股份有限公司民國一一〇年及一〇九年十二月三十一日之資產負債表，暨民國一一〇年及一〇九年一月一日至十二月三十一日之綜合損益表、權益變動表及現金流量表，以及個體財務報告附註(包括重大會計政策彙總)，業經本會計師查核竣事。

依本會計師之意見，上開個體財務報告在所有重大方面係依照證券發行人財務報告編製準則編製，足以允當表達輝創電子股份有限公司民國一一〇年及一〇九年十二月三十一日之財務狀況，暨民國一一〇年及一〇九年一月一日至十二月三十一日之財務績效與現金流量。

查核意見之基礎

本會計師係依照會計師查核簽證財務報表規則及一般公認審計準則執行查核工作。本會計師於該等準則下之責任將於會計師查核個體財務報告之責任段進一步說明。本會計師所隸屬事務所受獨立性規範之人員已依會計師職業道德規範，與輝創電子股份有限公司保持超然獨立，並履行該規範之其他責任。本會計師相信已取得足夠及適切之查核證據，以作為表示查核意見之基礎。

關鍵查核事項

關鍵查核事項係指依本會計師之專業判斷，對輝創電子股份有限公司民國一一〇年度個體財務報告之查核最為重要之事項。該等事項已於查核個體財務報告整體及形成查核意見之過程中予以因應，本會計師並不對該等事項單獨表示意見。本會計師判斷應溝通在查核報告上之關鍵查核事項如下：

一、存貨評價

有關存貨評價之會計政策請詳個體財務報告附註四(七)存貨；存貨及相關費損之附註說明請詳個體財務報告附註六(四)。

關鍵查核事項之說明：

因受汽車電子產品市場需求變動快且市場競爭激烈，易導致商品價格發生變動。因此，存貨評價之測試為本會計師執行輝創電子股份有限公司個體財務報告查核重要的評估事項之一。



因應之查核程序：

本會計師對上述關鍵查核事項之主要查核程序包括了解輝創電子股份有限公司存貨跌價或呆滯損失提列之政策，評估是否已按所訂定之會計政策提列。此外，檢視存貨庫齡報表，分析各期存貨庫齡變化情形並針對庫齡報表之區間分類及成本與淨變現價值孰低計算之相關數值進行測試，以評估存貨淨變現價值之合理性。

二、發貨倉銷貨之收入截止

有關收入認列之會計政策請詳個體財務報告附註四(十五)客戶合約之收入；合約收入之附註說明請詳個體財務報告附註六(十七)。

關鍵查核事項之說明：

係於客戶提貨時(控制移轉之時點)始進行收入之認列，其認列方式係業務與各發貨倉進行對帳確定，高度仰賴人工，易造成收入認列時點不適當問題；且因發貨倉眾多，遍及大陸及美國等地，其影響金額亦屬重大。因此，發貨倉銷貨之收入之截止測試為本會計師執行輝創電子股份有限公司個體財務報告查核重要的評估事項之一。

因應之查核程序：

本會計師對上述關鍵查核事項之主要查核程序包括瞭解及測試上述銷貨及收款作業循環相關之控制，核對輝創電子股份有限公司與發貨倉之對帳資料，擇要執行發貨倉函證，並針對期末銷貨收入截止點進行測試。另抽查客戶合約，確定認列收入之時點是否與合約條件一致。

管理階層與治理單位對個體財務報告之責任

管理階層之責任係依照證券發行人財務報告編製準則編製允當表達之個體財務報告，且維持與合併財務報表編製有關之必要內部控制，以確保個體財務報告未存有導因於舞弊或錯誤之重大不實表達。

於編製個體財務報告時，管理階層之責任亦包括評估輝創電子股份有限公司繼續經營之能力、相關事項之揭露，以及繼續經營會計基礎之採用，除非管理階層意圖清算輝創電子股份有限公司或停止營業，或除清算或停業外別無實際可行之其他方案。

輝創電子股份有限公司之治理單位(含審計委員會)負有監督財務報導流程之責任。

會計師查核個體財務報告之責任

本會計師查核個體財務報告之目的，係對個體財務報告整體是否存有導因於舞弊或錯誤之重大不實表達取得合理確信，並出具查核報告。合理確信係高度確信，惟依照一般公認審計準則執行之查核工作無法保證必能偵出個體財務報告存有之重大不實表達。不實表達可能導因於舞弊或錯誤。如不實表達之個別金額或彙總數可合理預期將影響個體財務報告使用者所作之經濟決策，則被認為具有重大性。



本會計師依照一般公認審計準則查核時，運用專業判斷並保持專業上之懷疑。本會計師亦執行下列工作：

- 1.辨認並評估個體財務報告導因於舞弊或錯誤之重大不實表達風險；對所評估之風險設計及執行適當之因應對策；並取得足夠及適切之查核證據以作為查核意見之基礎。因舞弊可能涉及共謀、偽造、故意遺漏、不實聲明或踰越內部控制，故未偵出導因於舞弊之重大不實表達之風險高於導因於錯誤者。
- 2.對與查核攸關之內部控制取得必要之瞭解，以設計當時情況下適當之查核程序，惟其目的非對輝創電子股份有限公司內部控制之有效性表示意見。
- 3.評估管理階層所採用會計政策之適當性，及其所作會計估計與相關揭露之合理性。
- 4.依據所取得之查核證據，對管理階層採用繼續經營會計基礎之適當性，以及使輝創電子股份有限公司繼續經營之能力可能產生重大疑慮之事件或情況是否存在重大不確定性，作出結論。本會計師若認為該等事件或情況存在重大不確定性，則須於查核報告中提醒個體財務報告使用者注意個體財務報告之相關揭露，或於該等揭露係屬不適當時修正查核意見。本會計師之結論係以截至查核報告日所取得之查核證據為基礎。惟未來事件或情況可能導致輝創電子股份有限公司不再具有繼續經營之能力。
- 5.評估個體財務報告(包括相關附註)之整體表達、結構及內容，以及個體財務報告是否允當表達相關交易及事件。
- 6.對於採用權益法之被投資公司之財務資訊取得足夠及適切之查核證據，以對個體財務報告表示意見。本會計師負責查核案件之指導、監督及執行，並負責形成輝創電子股份有限公司之查核意見。

本會計師與治理單位溝通之事項，包括所規劃之查核範圍及時間，以及重大查核發現(包括於查核過程中所辨認之內部控制顯著缺失)。

本會計師從與治理單位溝通之事項中，決定對輝創電子股份有限公司民國一一〇年度個體財務報告查核之關鍵查核事項。本會計師於查核報告中敘明該等事項，除非法令不允許公開揭露特定事項，或在極罕見情況下，本會計師決定不於查核報告中溝通特定事項，因可合理預期此溝通所產生之負面影響大於所增進之公眾利益。

安侯建業聯合會計師事務所

鄧廷縵

會計師：



簡思娟



證券主管機關：金管證審字第1010004977號

核准簽證文號：金管證審字第1070304941號

民國一一一年三月十六日

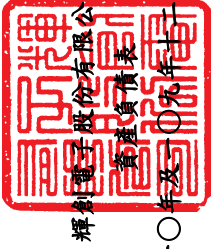

輝創電子股份有限公司
資產負債表

民國一〇九年十二月三十一日

單位：新台幣千元

	110.12.31		109.12.31	
	金額	%	金額	%
資產				
流動資產：				
1100 現金及約當現金(附註六(一))	\$ 61,266	2	58,949	3
1110 透過損益按公允價值衡量之金融資產—流動(附註六(二))	14,577	1	30,945	1
1172 應收帳款淨額(附註六(三)及六(十七))	159,353	6	126,313	6
1180 應收帳款—關係人淨額(附註六(三)、六(十七)及七)	175,230	7	71,451	3
1310 存貨淨額(附註六(四))	351,861	13	221,838	10
1470 其他流動資產	31,051	1	17,847	1
1476 其他金融資產(附註六(一))	9,014	-	9,300	-
	<u>802,352</u>	<u>30</u>	<u>556,643</u>	<u>24</u>
非流動資產：				
1550 採用權益法之投資(附註六(五))	1,149,846	45	1,333,020	58
1600 不動產、廠房及設備(附註六(六)及八)	494,467	19	270,273	12
1755 使用權資產淨額(附註六(七))	5,042	-	6,530	-
1780 無形資產	7,627	-	9,042	-
1840 遞延所得稅資產(附註六(十三))	82,599	3	78,802	3
1900 其他非流動資產(附註六(六)及八)	72,378	3	55,551	3
1975 淨確定福利資產—非流動(附註六(十二))	3,450	-	6,260	-
	<u>1,815,409</u>	<u>70</u>	<u>1,759,478</u>	<u>76</u>
資產總計	<u>\$ 2,617,761</u>	<u>100</u>	<u>2,296,121</u>	<u>100</u>
負債及權益				
流動負債：				
短期借款(附註六(八)、七及八)	\$ 110,000	4	200,978	9
透過損益按公允價值衡量之金融負債—流動(附註六(二))	117	-	-	-
合約負債—流動(附註六(十七))	2,982	-	1,507	-
應付票據及帳款	249,181	10	170,326	7
應付帳款—關係人(附註七)	22,734	1	38,209	2
其他應付款(附註七)	124,731	5	76,134	3
負債準備—流動(附註六(十))	10,764	-	4,515	-
租賃負債—流動(附註六(十一))	4,291	-	3,572	-
其他流動負債	15,918	-	15,502	1
一年或一營業週期內到期長期借款(附註六(九)、七及八)	120,711	5	107,783	5
	<u>661,429</u>	<u>25</u>	<u>618,526</u>	<u>27</u>
非流動負債：				
長期借款(附註六(九)、七及八)	675,841	25	284,685	12
租賃負債—非流動(附註六(十一))	792	-	3,004	-
遞延所得稅負債及其他(附註六(十三))	44,170	2	66,712	3
	<u>720,803</u>	<u>27</u>	<u>354,401</u>	<u>15</u>
	<u>1,382,232</u>	<u>52</u>	<u>972,927</u>	<u>42</u>
負債總計	<u>723,570</u>	<u>28</u>	<u>723,570</u>	<u>32</u>
權益 (附註六(十四))：				
股本	3100		3200	
資本公積	3200		3300	
保留盈餘	3300		3400	
其他權益	3400			
權益總計	<u>1,235,529</u>	<u>48</u>	<u>1,323,194</u>	<u>58</u>
負債及權益總計	<u>\$ 2,617,761</u>	<u>100</u>	<u>2,296,121</u>	<u>100</u>

(請詳閱後附個體財務報告附註)



董事長：江義行



經理人：江世豐



會計主管：李名正

輝創電子股份有限公司

綜合損益表

民國一〇九年及一〇一〇年一月一日至十二月三十一日

單位：新台幣千元

	110年度		109年度	
	金額	%	金額	%
4000 營業收入淨額(附註六(十七)及七)	\$ 1,255,578	100	928,641	100
5000 營業成本(附註六(四)、六(十二)、七及十二)	1,004,406	80	770,698	83
營業毛利	251,172	20	157,943	17
5910 減：未實現銷貨損益	12,685	1	(16,367)	(2)
	<u>238,487</u>	<u>19</u>	<u>174,310</u>	<u>19</u>
營業費用(附註六(十二)、七及十二)：				
6100 推銷費用	24,064	2	20,968	2
6200 管理費用	100,860	8	96,174	10
6300 研究發展費用	158,528	13	116,627	13
6450 預期信用減損損失(附註六(三))	255	-	354	-
	<u>283,707</u>	<u>23</u>	<u>234,123</u>	<u>25</u>
6900 營業淨損	<u>(45,220)</u>	<u>(4)</u>	<u>(59,813)</u>	<u>(6)</u>
營業外收入及支出：				
7100 利息收入	217	-	212	-
7190 其他收入(附註六(十九)及七)	34,376	3	22,921	2
7210 處分不動產、廠房及設備利益	817	-	2,316	-
7230 外幣兌換利益(附註六(二十))	2,514	-	305	-
7235 透過損益按公允價值衡量之金融資產(負債)利益	20,213	2	28,893	3
7375 採用權益法認列之子公司、關聯企業及合資利益之份額(附註六(五))	(57,007)	(5)	(38,183)	(4)
7510 利息費用	(5,905)	-	(6,007)	(1)
	<u>(4,775)</u>	<u>-</u>	<u>10,457</u>	<u>-</u>
7900 稅前淨損	<u>(49,995)</u>	<u>(4)</u>	<u>(49,356)</u>	<u>(6)</u>
7950 減：所得稅利益(附註六(十三))	<u>(12,347)</u>	<u>(1)</u>	<u>(376)</u>	<u>-</u>
本期淨損	<u>(37,648)</u>	<u>(3)</u>	<u>(48,980)</u>	<u>(6)</u>
8300 其他綜合損益：				
8310 不重分類至損益之項目				
8311 確定福利計畫之再衡量數	(3,187)	-	(352)	-
8330 採用權益法認列之子公司、關聯企業及合資之其他綜合損益之份額	2,780	-	(1,273)	-
8349 減：與不重分類之項目相關之所得稅(附註六(十三))	(637)	-	(70)	-
	<u>230</u>	<u>-</u>	<u>(1,555)</u>	<u>-</u>
8360 後續可能重分類至損益之項目				
8361 國外營運機構財務報表換算之兌換差額	(54,661)	(4)	(891)	-
8399 減：與可能重分類之項目相關之所得稅(附註六(十三))	(4,414)	-	(5,774)	(1)
後續可能重分類至損益之項目合計	<u>(50,247)</u>	<u>(4)</u>	<u>4,883</u>	<u>1</u>
8300 本期其他綜合損益	<u>(50,017)</u>	<u>(4)</u>	<u>3,328</u>	<u>1</u>
8500 本期綜合損益總額	<u>\$ (87,665)</u>	<u>(7)</u>	<u>(45,652)</u>	<u>(5)</u>
每股盈餘(虧損)(附註六(十六))				
9750 基本每股盈餘(虧損)(單位：新台幣元)	<u>\$ (0.52)</u>		<u>(0.68)</u>	

(請詳閱後附個體財務報告附註)

董事長：江義行



經理人：江世豐



會計主管：李名正





輝創電子股份有限公司

權益變動表

民國一〇九年一月一日至十二月三十一日

單位：新台幣千元

	普通股 股本	資本公積	法定盈 餘公積	特別盈 餘公積	保留盈餘		合計	其他權益 國外營運機 構財務報表 換算之兌換 差	權益總額
					未分配 盈餘	盈餘			
民國一〇九年一月一日餘額	\$ 723,570	589,128	92,242	47,943	(13,242)	126,943	(70,795)	1,368,846	
本期淨利(損)	-	-	-	-	(48,980)	(48,980)	-	(48,980)	
本期其他綜合損益	-	-	-	-	(1,555)	(1,555)	4,883	3,328	
本期綜合損益總額	-	-	-	-	(50,535)	(50,535)	4,883	(45,652)	
民國一〇九年十二月三十一日餘額	723,570	589,128	92,242	47,943	(63,777)	76,408	(65,912)	1,323,194	
本期淨利(損)	-	-	-	-	(37,648)	(37,648)	-	(37,648)	
本期其他綜合損益	-	-	-	-	230	230	(50,247)	(50,017)	
本期綜合損益總額	-	-	-	-	(37,418)	(37,418)	(50,247)	(87,665)	
民國一〇九年十二月三十一日餘額	\$ 723,570	589,128	92,242	47,943	(101,195)	38,990	(116,159)	1,235,529	

(請詳閱後附個體財務報告附註)



董事長：江義行



經理人：江世豐



會計主管：李名正

	110年度	109年度
營業活動之現金流量：		
本期稅前淨損	\$ (49,995)	(49,356)
調整項目：		
收益費損項目		
折舊費用	33,754	30,162
攤銷費用	8,847	7,193
預期信用減損損失	255	354
利息費用	5,904	6,007
利息收入	(217)	(212)
採用權益法認列之子公司、關聯企業及合資損失之份額	57,007	38,183
處分及報廢不動產、廠房及設備利益	(817)	(2,315)
未實現銷貨利益(損失)及其他	12,685	(16,367)
收益費損項目合計	<u>117,418</u>	<u>63,005</u>
與營業活動相關之資產/負債變動數：		
強制透過損益按公允價值衡量之金融資產減少(增加)	16,485	(36,373)
應收帳款增加	(33,295)	(60,157)
應收帳款—關係人(增加)減少	(103,779)	217,209
存貨增加	(130,023)	(95,871)
其他流動資產增加	(13,264)	(1,995)
其他金融資產—流動減少(增加)	292	(5,373)
淨確定福利資產增加	(377)	(2,404)
合約負債增加	1,475	774
應付票據及帳款(含關係人)增加	63,380	1,175
其他應付款及其他流動負債增加	55,196	21,936
	<u>(143,910)</u>	<u>38,921</u>
調整項目合計	<u>(26,492)</u>	<u>101,926</u>
營運產生之現金(流出)流入	(76,487)	52,570
收取之利息	211	217
支付之利息(不含資本化利息)	(5,838)	(6,080)
支付之所得稅	(8,945)	(1)
營業活動之淨現金(流出)流入	<u>(91,059)</u>	<u>46,706</u>
投資活動之現金流量：		
取得採用權益法之投資	(27,845)	(15,360)
取得不動產、廠房及設備	(250,112)	(53,094)
處分不動產、廠房及設備	1,493	3,405
存出保證金(增加)減少	(538)	(757)
取得無形資產	(7,432)	(8,151)
受限制資產增加	(13,011)	-
預付設備款增加	(7,407)	(3,075)
收取之股利	89,446	-
投資活動之淨現金流出	<u>(215,406)</u>	<u>(77,032)</u>
籌資活動之現金流量：		
短期借款增加	(90,978)	(230,022)
舉借長期借款	404,084	305,468
租賃本金償還	(4,324)	(3,337)
籌資活動之淨現金流入	<u>308,782</u>	<u>72,109</u>
本期現金及約當現金增加數	2,317	41,783
期初現金及約當現金餘額	58,949	17,166
期末現金及約當現金餘額	<u>\$ 61,266</u>	<u>58,949</u>

(請詳閱後附個體財務報告附註)

董事長：江義行



經理人：江世豐



會計主管：李名正



輝創電子股份有限公司
個體財務報告附註
民國一一〇年度及一〇九年度
(除另有註明者外，所有金額均以新台幣千元為單位)

一、公司沿革

輝創電子股份有限公司(以下簡稱本公司)於民國七十一年十二月十六日奉經濟部核准設立，註冊地址為新北市中和區中正路959號5樓。主要營業項目為汽車防盜器、倒車偵距器及個人電子安全防盜器之製造與買賣。

二、通過財務報告之日期及程序

本個體財務報告已於民國一一一年三月十六日經董事會通過發布。

三、新發布及修訂準則及解釋之適用

(一)已採用金融監督管理委員會認可之新發布及修訂後準則及解釋之影響

本公司自民國一一〇年一月一日起開始適用下列新修正之國際財務報導準則，且對個體財務報告未造成重大影響。

- 國際財務報導準則第四號之修正「暫時豁免適用國際財務報導準則第九號之延長」
- 國際財務報導準則第九號、國際會計準則第三十九號、國際財務報導準則第七號、國際財務報導準則第四號及國際財務報導準則第十六號之修正「利率指標變革—第二階段」
- 國際財務報導準則第十六號之修正「民國一一〇年六月三十日後之新型冠狀病毒肺炎相關租金減讓」

(二)尚未採用金管會認可之國際財務報導準則之影響

本公司評估適用下列自民國一一一年一月一日起生效之新修正之國際財務報導準則，將不致對個體財務報告造成重大影響。

- 國際會計準則第十六號之修正「不動產、廠房及設備—達到預定使用狀態前之價款」
- 國際會計準則第三十七號之修正「虧損性合約—履行合約之成本」
- 國際財務報導準則2018-2020週期之年度改善
- 國際財務報導準則第三號之修正「對觀念架構之引述」

輝創電子股份有限公司個體財務報告附註(續)

(三)金管會尚未認可之新發布及修訂準則及解釋

國際會計準則理事會已發布及修正但尚未經金管會認可之準則及解釋，對本公司可能攸關者如下：

<u>新發布或修訂準則</u>	<u>主要修訂內容</u>	<u>理事會發布之生效日</u>
國際會計準則第1號之修正「將負債分類為流動或非流動」	修正條文係為提升準則應用之一致性，以協助企業判定不確定清償日之債務或其他負債於資產負債表究竟應分類為流動(於或可能於一年內到期者)或非流動。 修正條文亦闡明企業可能以轉換為權益來清償之債務之分類規定。	2023年1月1日
國際會計準則第12號之修正「與單一交易所產生之資產及負債有關之遞延所得稅」	修正條文限縮認列豁免之範圍，當交易之原始認列產生等額應課稅及可減除暫時性差異時，不再適用該認列豁免。	2023年1月1日

本公司現正持續評估上述準則及解釋對本公司財務狀況與經營結果之影響，相關影響待評估完成時予以揭露。

本公司預期下列其他尚未認可之新發布及修正準則不致對個體財務報告造成重大影響。

- 國際財務報導準則第十號及國際會計準則第二十八號之修正「投資者與其關聯企業或合資間之資產出售或投入」
- 國際財務報導準則第十七號「保險合約」及國際財務報導準則第十七號之修正
- 國際會計準則第一號之修正「會計政策之揭露」
- 國際會計準則第八號之修正「會計估計之定義」

四、重大會計政策之彙總說明

本個體財務報告所採用之重大會計政策彙總說明如下。除另有說明者外，下列會計政策已一致適用於本個體財務報告之所有表達期間。

(一)遵循聲明

本個體財務報告係依照「證券發行人財務報告編製準則」編製。

(二)編製基礎

1. 衡量基礎

除下列資產負債表之重要項目外，本個體財務報告係依歷史成本為基礎編製：

- (1) 依公允價值衡量之透過損益按公允價值衡量金融資產
- (2) 淨確定福利負債(或資產)，係依退休基金資產之公允價值減除確定福利義務現值及附註四(十七)所述之上限影響數衡量。

輝創電子股份有限公司個體財務報告附註(續)

2.功能性貨幣及表達貨幣

本公司係以營運所處主要經濟環境之貨幣為其功能性貨幣。本個體財務報告係以本公司之功能性貨幣，新台幣表達。所有以新台幣表達之財務資訊均以新台幣千元為單位。

(三)外幣

1.外幣交易

外幣交易依交易日之匯率換算為功能性貨幣。於後續每一報導期間結束日(以下稱報導日)之外幣貨幣性項目依當日之匯率換算為功能性貨幣。

以公允價值衡量之外幣非貨幣性項目依衡量公允價值當日之匯率換算為功能性貨幣，以歷史成本衡量之外幣非貨幣性項目則依交易日之匯率換算。

換算所產生之外幣兌換差異通常係認列於損益，惟以下情況係認列於其他綜合損益：

- (1)指定為透過其他綜合損益按公允價值衡量之權益工具；
- (2)指定為國外營運機構淨投資避險之金融負債於避險有效範圍內；或
- (3)合格之現金流量避險於避險有效範圍內

2.國外營運機構

國外營運機構之資產及負債，包括收購時產生之商譽及公允價值調整，係依報導日之匯率換算為新台幣(本個體財務報告之表達貨幣)；收益及費損項目係依當期平均匯率換算為新台幣(本個體財務報告之表達貨幣)，所產生之兌換差額均認列為其他綜合損益。

當處分國外營運機構致喪失控制、共同控制或重大影響時，與該國外營運機構相關之累計兌換差額係全數重分類為損益。部分處分含有國外營運機構之子公司時，相關累計兌換差額係按比例重新歸屬至非控制權益。部分處分含有國外營運機構之關聯企業或合資之投資時，相關累計兌換差額則按比例重分類至損益。

對國外營運機構之貨幣性應收或應付項目，若尚無清償計畫且不可能於可預見之未來予以清償時，其所產生之外幣兌換損益視為對該國外營運機構淨投資之一部分而認列為其他綜合損益。

(四)資產與負債區分流動與非流動之分類標準

符合下列條件之一之資產列為流動資產，非屬流動資產之所有其他資產則列為非流動資產：

- 1.預期於其正常營業週期中實現該資產，或意圖將其出售或消耗；
- 2.主要為交易目的而持有該資產；
- 3.預期於報導期間後十二個月內實現該資產；或
- 4.該資產為現金或約當現金，但於報導期間後至少十二個月將該資產交換或用以清償負債受到其他限制者除外。

輝創電子股份有限公司個體財務報告附註(續)

符合下列條件之一之負債列為流動負債，非屬流動負債之所有其他負債則列為非流動負債：

1. 預期將於正常營業週期中清償該負債；
2. 主要為交易目的而持有該負債；
3. 預期將於報導期間後十二個月內到期清償該負債；或
4. 未具無條件將清償期限遞延至報導期間後至少十二個月之權利之負債。負債之條款，可能依交易對方之選擇，以發行權益工具而導致其清償者，並不影響其分類。

(五) 現金及約當現金

現金包括庫存現金及活期存款。約當現金係指可隨時轉換成定額現金且價值變動風險甚小之短期並具高度流動性之投資。定期存款符合前述定義且持有目的係滿足短期現金承諾而非投資或其他目的者，列報於約當現金。

(六) 金融工具

應收帳款係於產生時認列。所有其他金融資產及金融負債原始係於本公司成為金融工具合約條款之一方時認列。非透過損益按公允價值衡量之金融資產（除不包含重大財務組成部分之應收帳款外）或金融負債原始係按公允價值加計直接可歸屬於該取得或發行之交易成本衡量。不包含重大財務組成部分之應收帳款原始係按交易價格衡量。

1. 金融資產

金融資產之購買或出售符合慣例交易者，本公司對以相同方式分類之金融資產，其所有購買及出售一致地採交易日會計處理。

原始認列時金融資產分類為：按攤銷後成本衡量之金融資產、透過損益按公允價值衡量之金融資產。

本公司僅於改變管理金融資產之經營模式時，始自下一個報導期間之首日起重新分類所有受影響之金融資產。

(1) 按攤銷後成本衡量之金融資產

金融資產同時符合下列條件，且未指定為透過損益按公允價值衡量時，係按攤銷後成本衡量：

- 係在以收取合約現金流量為目的之經營模式下持有該金融資產。
- 該金融資產之合約條款產生特定日期之現金流量，完全為支付本金及流通在外本金金額之利息。

該等資產後續以原始認列金額加減計採有效利息法計算之累積攤銷數，並調整任何備抵損失之攤銷後成本衡量。利息收入、外幣兌換損益及減損損失係認列於損益。除列時，將利益或損失列入損益。

輝創電子股份有限公司個體財務報告附註(續)

(2) 透過損益按公允價值衡量之金融資產

非屬上述按攤銷後成本衡量或透過其他綜合損益按公允價值衡量之金融資產，係透過損益按公允價值衡量，包括衍生性金融資產。本公司於原始認列時，為消除或重大減少會計配比不當，得不可撤銷地將符合按攤銷後成本衡量或透過其他綜合損益按公允價值衡量條件之金融資產，指定為透過損益按公允價值衡量之金融資產。

該等資產後續按公允價值衡量，其淨利益或損失(包含任何股利及利息收入)係認列為損益。

(3) 金融資產減損

本公司針對按攤銷後成本衡量之金融資產(包括現金及約當現金、按攤銷後成本衡量之金融資產、應收票據及應收帳款、其他應收款、存出保證金及其他金融資產等)及合約資產之預期信用損失認列備抵損失。

下列金融資產係按十二個月預期信用損失金額衡量備抵損失，其餘係按存續期間預期信用損失金額衡量：

- 判定債務證券於報導日之信用風險低；及
- 其他債務證券及銀行存款之信用風險(即金融工具之預期存續期間發生之違約風險)自原始認列後未顯著增加。

應收帳款及合約資產之備抵損失係按存續期間預期信用損失金額衡量。

於判定自原始認列後信用風險是否已顯著增加時，本公司考量合理且可佐證之資訊(無需過度成本或投入即可取得)，包括質性及量化資訊，及根據本公司之歷史經驗、信用評估及前瞻性資訊所作之分析。

若合約款項逾期超過三十天，本公司假設金融資產之信用風險已顯著增加。

若合約款項逾期超過九十天，或借款人不不太可能履行其信用義務支付全額款項予本公司時，本公司視為該金融資產發生違約。

若金融工具之信用風險評等相當於全球所定義之「投資等級」(為標準普爾之投資等級BBB-、穆迪之投資等級Baa3或中華信評之投資等級twA，或高於該等級者)，本公司視為該債務證券之信用風險低。

存續期間預期信用損失係指金融工具預期存續期間所有可能違約事項產生之預期信用損失。

輝創電子股份有限公司個體財務報告附註(續)

十二個月預期信用損失係指金融工具於報導日後十二個月內可能違約事項所產生之預期信用損失(或較短期間，若金融工具之預期存續期間短於十二個月時)。

衡量預期信用損失之最長期間為本公司暴露於信用風險之最長合約期間。

預期信用損失為金融工具預期存續期間信用損失之機率加權估計值。信用損失係按所有現金短收之現值衡量，亦即本公司依據合約可收取之現金流量與合併公司預期收取之現金流量之差額。預期信用損失係按金融資產之有效利率折現。

於每一報導日本公司評估按攤銷後成本衡量金融資產是否有信用減損。對金融資產之估計未來現金流量具有不利影響之一項或多項事項已發生時，該金融資產已信用減損。金融資產已信用減損之證據包括有關下列事項之可觀察資料：

- 借款人或發行人之重大財務困難；
- 違約，諸如延滯或逾期超過九十天；
- 因與借款人之財務困難相關之經濟或合約理由，本公司給予借款人原本不會考量之讓步；
- 借款人很有可能會聲請破產或進行其他財務重整；或
- 由於財務困難而使該金融資產之活絡市場消失。

按攤銷後成本衡量之金融資產之備抵損失係自資產之帳面金額中扣除。

當本公司對回收金融資產整體或部分無法合理預期時，係直接減少其金融資產總帳面金額。對公司戶，本公司係以是否合理預期可回收之基礎個別分析沖銷之時點及金額。本公司預期已沖銷金額將不會重大迴轉。然而，已沖銷之金融資產仍可強制執行，以符合本公司回收逾期金額之程序。

(4)金融資產之除列

本公司僅於對來自該資產現金流量之合約權利終止，或已移轉金融資產且該資產所有權之幾乎所有之風險及報酬已移轉予其他企業，或既未移轉亦未保留所有權之幾乎所有風險及報酬且未保留該金融資產之控制時，始將金融資產除列。

本公司簽訂移轉金融資產之交易，若保留已移轉資產所有權之所有或幾乎所有風險及報酬，則仍持續認列於資產負債表。

2.金融負債及權益工具

(1)負債或權益之分類

本公司發行之債務及權益工具係依據合約協議之實質與金融負債及權益工具之定義分類為金融負債或權益。

輝創電子股份有限公司個體財務報告附註(續)

(2)權益交易

權益工具係指表彰本公司於資產減除其所有負債後剩餘權益之任何合約。本公司發行之權益工具係以取得之價款扣除直接發行成本後之金額認列。

與金融負債相關之利息及損失或利益係認列為損益，並列報於營業外收入及支出項下。金融負債於轉換時重分類為權益，其轉換不產生損益。

(3)金融負債

金融負債係分類為攤銷後成本或透過損益按公允價值衡量。金融負債若屬持有供交易、衍生工具或於原始認列時指定，則分類為透過損益按公允價值衡量。透過損益按公允價值衡量之金融負債係以公允價值衡量，且相關淨利益及損失，包括任何利息費用，係認列於損益。

其他金融負債後續採有效利息法按攤銷後成本衡量。利息費用及兌換損益係認列於損益。除列時之任何利益或損失亦係認列於損益。

(4)金融負債之除列

本公司係於合約義務已履行、取消或到期時，除列金融負債。當金融負債條款修改且修改後負債之現金流量有重大差異，則除列原金融負債，並以修改後條款為基礎按公允價值認列新金融負債。

除列金融負債時，其帳面金額與所支付或應支付對價總額(包含任何所移轉之非現金資產或承擔之負債)間之差額認列為損益，列報於營業外收入及支出項下。

(5)金融資產及負債之互抵

金融資產及金融負債僅於本公司目前有法律上有可執行之權利進行互抵及有意圖以淨額交割或同時變現資產及清償負債時，方予以互抵並以淨額表達於資產負債表。

3.衍生金融工具

本公司為規避外幣及利率風險之暴險而持有衍生金融工具。嵌入式衍生工具於符合特定條件且該主合約非屬金融資產時，其與主合約分離處理。

衍生工具原始認列時係按公允價值衡量；後續依公允價值衡量，再衡量產生之利益或損失直接列入損益。

(七)存貨

存貨係以成本與淨變現價值孰低衡量。成本包括使其達可供使用的地點及狀態所發生之取得、產製或加工成本及其他成本，並採加權平均法計算。製成品及在製品存貨之成本包括依適當比例按正常產能分攤之製造費用。

淨變現價值係指正常營業下之估計售價減除估計完工尚需投入之估計成本及完成出售所需之估計成本後之餘額。

輝創電子股份有限公司個體財務報告附註(續)

(八)投資子公司

於編製個體財務報告時，本公司對具控制力之被投資公司係採權益法評價。在權益法下，個體財務報告當期損益及其他綜合損益與合併基礎編製之財務報告中當期損益及其他綜合損益歸屬於母公司業主之分攤數相同，且個體財務報告業主權益與合併基礎編製之財務報告中歸屬於母公司業主之權益相同。

本公司對子公司所有權權益之變動，未導致喪失控制者，作為與業主間之權益交易處理。

(九)合資權益

合資係一項聯合協議，據此對該協議具有聯合控制之各方（即合資者）對於該協議之淨資產具有權利，而非對資產具有權利且負債負有義務。合資者應將其合資權益認列為一項投資，並依IAS28之規定採用權益法處理該投資，除非企業依該準則之規定豁免適用權益法。

本公司於評估聯合協議之分類時，考量了該協議之架構、單獨載具之法律形式、合約協議之條款及其他事實與情況。於事實及情況改變時，本公司將重新評估所參與之聯合協議類型是否改變。

(十)不動產、廠房及設備

1.認列與衡量

不動產、廠房及設備項目係依成本(包括資本化之借款成本)減累計折舊及任何累計減損衡量。

不動產、廠房及設備之重大組成部分耐用年限不同時，則視為不動產、廠房及設備之單獨項目(主要組成部分)處理。

不動產、廠房及設備之處分利益或損失係認列於損益。

2.後續成本

後續支出僅於其未來經濟效益很有可能流入本公司時始予以資本化。

3.折 舊

折舊係依資產成本減除殘值計算，並採直線法於每一組成部分之估計耐用年限內認列於損益。

土地不予提列折舊。

當期及比較期間之估計耐用年限如下：

- (1)房屋及建築物：51~56年。
- (2)房屋附屬設備：4~50年。
- (3)機器設備：2~11年。
- (4)模具設備：1~5年。
- (5)儀器設備：3~11年。
- (6)運輸設備及其他：2~16年。

輝創電子股份有限公司個體財務報告附註(續)

廠房及設備之重大組成部分主要有廠房主建物、機電動力設備及工程等，並分別按其耐用年限予以計提折舊。

本公司於每一報導日檢視折舊方法、耐用年限及殘值，並於必要時適當調整。

(十一)租賃

本公司係於合約成立日評估合約是否係屬或包含租賃，若合約轉讓對已辨認資產之使用之控制權一段時間以換得對價，則合約係屬或包含租賃。

1.承租人

本公司於租賃開始日認列使用權資產及租賃負債，使用權資產係以成本為原始衡量，該成本包含租賃負債之原始衡量金額，調整租賃開始日或之前支付之任何租賃給付，並加計所發生之原始直接成本及為拆卸、移除標的資產及復原其所在地點或標的資產之估計成本，同時減除收取之任何租賃誘因。

使用權資產後續於租賃開始日至使用權資產之耐用年限屆滿時或租賃期間屆滿時兩者之較早者以直線法提列折舊。此外，本公司定期評估使用權資產是否發生減損並處理任何已發生之減損損失，並於租賃負債發生再衡量的情況下配合調整使用權資產。

租賃負債係以租賃開始日尚未支付之租賃給付之現值為原始衡量。若租賃隱含利率容易確定，則折現率為該利率，若並非容易確定，則使用合併公司之增額借款利率。一般而言，本公司係採用其增額借款利率為折現率。

計入租賃負債衡量之租賃給付包括：

- (1)固定給付，包括實質固定給付；
- (2)取決於某項指數或費率之變動租賃給付，採用租賃開始日之指數或費率為原始衡量；
- (3)預期支付之殘值保證金額；及
- (4)於合理確定將行使購買選擇權或租賃終止選擇權時之行使價格或所須支付之罰款。

租賃負債後續係以有效利息法計提利息，並於發生以下情況時再衡量其金額：

- (1)用以決定租賃給付之指數或費率變動導致未來租賃給付有變動；
- (2)預期支付之殘值保證金額有變動；
- (3)標的資產購買選擇權之評估有變動；
- (4)對是否行使延長或終止選擇權之估計有所變動，而更改對租賃期間之評估；
- (5)租賃標的、範圍或其他條款之修改。

輝創電子股份有限公司個體財務報告附註(續)

租賃負債因前述用以決定租賃給付之指數或費率變動、殘值保證金額有變動以及購買、延長或終止選擇權之評估變動而再衡量時，係相對應調整使用權資產之帳面金額，並於使用權資產之帳面金額減至零時，將剩餘之再衡量金額認列於損益中。

對於減少租賃範圍之租賃修改，則係減少使用權資產之帳面金額以反映租賃之部分或全面終止，並將其與租賃負債再衡量金額間之差額則認列於損益中。

本公司將不符合投資性不動產定義之使用權資產及租賃負債分別以單行項目表達於資產負債表中。

針對員工宿舍及其他辦公設備之短期租賃及低價值標的資產租賃，合併公司選擇不認列使用權資產及租賃負債，而係將相關租賃給付依直線基礎於租賃期間內認列為費用。

(十二)無形資產

1.認列及衡量

收購子公司產生之商譽係以成本減累計減損予以衡量。

研究活動相關支出於發生時認列為損益。

發展支出僅於其能可靠衡量、產品或流程之技術或商業可行性已達成、未來經濟效益很有可能流入本公司，及本公司意圖且具充足資源以完成該發展且加以使用或出售該資產時，始予以資本化。其他發展支出則於發生時認列於損益。原始認列後，資本化之發展支出以其成本減除累計攤銷及累計減損後之金額衡量。

本公司取得其他有限耐用年限之無形資產，包括專利權及商標權等，係以成本減除累計攤銷與累計減損後之金額衡量。

2.後續支出

後續支出僅於可增加相關特定資產之未來經濟效益時始予以資本化。所有其他支出於發生時認列於損益，包括內部發展之商譽及品牌。

3.攤銷

除商譽外，攤銷係依資產成本減除估計殘值計算，並自無形資產達可供使用狀態起，採直線法於其估計耐用年限內認列為損益。

當期及比較期間之估計耐用年限如下：

(1)專利及商標：按契約期間攤銷。

(2)電腦軟體：1~5年。

本公司於每一報導日檢視無形資產之攤銷方法、耐用年限及殘值，並於必要時適當調整。

輝創電子股份有限公司個體財務報告附註(續)

(十三)非金融資產減損

本公司於每一報導日評估是否有跡象顯示非金融資產（除存貨、遞延所得稅資產及員工福利產生之資產外）之帳面金額可能有減損。若有任一跡象存在，則估計該資產之可回收金額。

為減損測試之目的，係將現金流入大部分獨立於其他個別資產或資產群組之現金流入之一組資產作為最小可辨認資產群組。企業合併取得之商譽係分攤至預期可自合併綜效受益之各現金產生單位或現金產生單位群組。

可回收金額為個別資產或現金產生單位之公允價值減處分成本與其使用價值孰高者。於評估使用價值時，估計未來現金流量係以稅前折現率折算至現值，該折現率應反映現時市場對貨幣時間價值及對該資產或現金產生單位特定風險之評估。

個別資產或現金產生單位之可回收金額若低於帳面金額，則認列減損損失。

減損損失係立即認列於當期損益，且係先減少該現金產生單位受攤商譽之帳面金額，次就該單位內其他各資產帳面金額之比例減少各該資產帳面金額。

商譽以外之非金融資產則僅在不超過該資產若未於以前年度認列減損損失時所決定之帳面金額（減除折舊或攤銷）之範圍內迴轉。

(十四)負債準備

負債準備之認列係因過去事件而負有現時義務，使本公司未來很有可能需要流出具經濟效益之資源以清償該義務，且該義務之金額能可靠估計。負債準備係以反映目前市場對貨幣時間價值及負債特定風險評估之稅前折現率予以折現，折現之攤銷則認列為利息費用。

保固負債準備係於銷售商品或服務時認列，該項負債準備係根據歷史保固資料及所有可能結果按其相關機率加權衡量。

(十五)客戶合約之收入

收入係按移轉商品或勞務而預期有權取得之對價衡量。本公司係於對商品或勞務之控制移轉予客戶而滿足履約義務時認列收入。本公司依主要收入項目說明如下：

(1)銷售商品

本公司銷售汽車防盜器、倒車偵距器及個人電子安全防盜器等。本公司係於對產品之控制移轉時認列收入。該產品之控制移轉係指產品已交付給客戶，客戶能完全裁決產品之銷售通路及價格，且已無會影響客戶接受該產品之未履行義務。交付係發生於產品運送至特定地點，其陳舊過時及損失風險已移轉予客戶，及客戶已依據銷售合約接受產品，驗收條款已失效，或本公司有客觀證據認為已滿足所有驗收條件時。

本公司對銷售之產品提供標準保固因而負瑕疵維修之義務，且已就該義務認列保固負債準備。

輝創電子股份有限公司個體財務報告附註(續)

本公司給與主要客戶一定期間的退貨期，因此，於認列收入時調整預期退貨及折讓部份，並認列退款負債及待退回產品權利。本公司係於銷售時點採用過去累積之經驗估計預期之退貨及折讓，且累計收入高度很有可能不會發生重大迴轉。本公司於每一報導日重新評估對預期退貨及折讓之估計。

本公司於交付商品時認列應收帳款，因本公司在該時點具無條件收取對價之權利。

(2)財務組成部分

本公司預期所有客戶合約移轉商品或勞務予客戶之時間與客戶為該商品或勞務付款之時間間隔皆不超過一年，因此，本公司不調整交易價格之貨幣時間價值。

(十六)政府補助

本公司係於可收到與製造及研發相關之政府補助時，將該未附帶條件之補助認列為其他收益。針對其他與資產有關之補助，本公司係於可合理確信將遵循政府補助所附加之條件，且將可收到該項補助時，按公允價值認列於遞延收入，並於資產耐用年限內依有系統之基礎將該遞延收益認列為其他收益。補償本公司所發生費用或損失之政府補助，係依有系統之基礎與相關之費用同期認列於損益。

(十七)員工福利

1.確定提撥計畫

確定提撥退休金計畫之提撥義務係於員工提供服務期間內認列為費用。預付提撥數將導致退還現金或減少未來支付之範圍內，認列為一項資產。

2.確定福利計畫

本公司對確定福利計畫之淨義務係分別針對各項福利計畫以員工當期或以前期間服務所賺得之未來福利金額折算為現值計算，並減除任何計畫資產之公允價值。

確定福利義務每年由合格精算師以預計單位福利法精算。當計算結果對本公司可能有利時，認列資產係以從該計畫退還提撥金或對該計畫減少未來提撥金之形式可得之任何經濟效益之現值為限。計算經濟效益現值時，係考量任何最低資金提撥要求。

淨確定福利負債之再衡量數，包含精算損益、計畫資產報酬（不包括利息），及資產上限影響數之任何變動（不包括利息）係立即認列於其他綜合損益，並累計於保留盈餘。本公司決定淨確定福利負債（資產）之淨利息費用（收入），係使用年度報導期間開始時所決定之淨確定福利負債（資產）及折現率。確定福利計畫之淨利息費用及其他費用係認列於損益。

計畫修正或縮減時，所產生與前期服務成本或縮減利益或損失相關之福利變動數，係立即認列為損益。本公司於清償發生時，認列確定福利計畫之清償損益。

輝創電子股份有限公司個體財務報告附註(續)

3.短期員工福利

短期員工福利義務係以未折現之基礎衡量，且於提供相關服務時認列為費用。

有關短期現金紅利或分紅計畫下預期支付之金額，若係因員工過去提供服務而使本公司負有現時之法定或推定支付義務，且該義務能可靠估計時，將該金額認列為負債。

(十八)股份基礎給付交易

權益交割之股份基礎給付協議以給與日之公允價值，於該獎酬之既得期間內，認列費用並增加相對權益。認列之費用係隨預期符合服務條件及非市價既得條件之獎酬數量予以調整；而最終認列之金額係以既得日符合服務條件及非市價既得條件之獎酬數量為基礎衡量。

有關股份基礎給付獎酬之非既得條件，已反映於股份基礎給付給與日公允價值之衡量，且預期與實際結果間之差異無須作核實調整。

(十九)所得稅

所得稅包括當期及遞延所得稅。除與企業合併、直接認列於權益或其他綜合損益之項目相關者外，當期所得稅及遞延所得稅應認列於損益。

本公司判斷與所得稅相關之利息或罰款(包括不確性之稅務處理)不符合所得稅之定義，因此係適用國際會計準則第三十七號之會計處理。

當期所得稅包括依據當年度課稅所得(損失)計算之預計應付所得稅或應收退稅款，及任何對以前年度應付所得稅或應收退稅款之調整。其金額係反映所得稅相關不確定性(若有)後，按報導日之法定稅率或實質性立法之稅率衡量預期將支付或收取款項之最佳估計值。

遞延所得稅係就資產及負債於財務報導目的之帳面金額與其課稅基礎之暫時性差異予以衡量認列。下列情況產生之暫時性差異不予認列遞延所得稅：

- 1.非屬企業合併之交易原始認列之資產或負債，且於交易當時不影響會計利潤及課稅所得(損失)者；
- 2.因投資子公司、關聯企業及合資權益所產生之暫時性差異，本公司可控制暫時性差異迴轉之時點且很有可能於可預見之未來不會迴轉者；以及
- 3.商譽之原始認列所產生之應課稅暫時性差異。

遞延所得稅係以預期暫時性差異迴轉時之稅率衡量，採用報導日之法定稅率或實質性立法稅率為基礎，並已反映所得稅相關不確定性(若有)。

本公司僅於同時符合下列條件時，始將遞延所得稅資產及遞延所得稅負債互抵：

- 1.有法定執行權將當期所得稅資產及當期所得稅負債互抵；且

輝創電子股份有限公司個體財務報告附註(續)

2.遞延所得稅資產及遞延所得稅負債與下列由同一稅捐機關課徵所得稅之納稅主體之一有關：

- (1)同一納稅主體；或
- (2)不同納稅主體，惟各主體意圖在重大金額之遞延所得稅資產預期回收及遞延所得稅負債預期清償之每一未來期間，將當期所得稅負債及資產以淨額基礎清償，或同時實現資產及清償負債。

對於未使用之課稅損失及未使用所得稅抵減遞轉後期，與可減除暫時性差異，在很有可能未來課稅所得可供使用之範圍內，認列為遞延所得稅資產。並於每一報導日予以重評估，就相關所得稅利益非屬很有可能實現之範圍內予以調減；或在變成很有可能足夠課稅所得之範圍內迴轉原已減少之金額。

本公司未分配盈餘加徵營利事業所得稅部分，於次年度股東會通過盈餘分配案後認列為當期所得稅費用。

(二十)每股盈餘

本公司列示歸屬於本公司普通股權益持有人之基本及稀釋每股盈餘。本公司基本每股盈餘係以歸屬於本公司普通股權益持有人之損益，除以當期加權平均流通在外普通股股數計算之。稀釋每股盈餘則係將歸屬於本公司普通股權益持有人之損益及加權平均流通在外普通股股數，分別調整所有潛在稀釋普通股之影響後計算之。本公司之潛在稀釋普通股包括尚未經董事會決議且得採股票發放之員工酬勞及員工之股票選擇權。

(廿一)部門資訊

本公司已於合併財務報告揭露部門資訊，因此個體財務報告不揭露部門資訊。

五、重大會計判斷、估計及假設不確定性之主要來源

管理階層依「證券發行人財務報告編製準則」編製本個體財務報告時，必須作出判斷、估計及假設，其將對會計政策之採用及資產、負債、收益及費用之報導金額有所影響。實際結果可能與估計存有差異。

管理階層持續檢視估計及基本假設，會計估計變動於變動期間及受影響之未來期間予以認列。

會計政策並無涉及重大判斷，而對本個體財務報告已認列金額有重大影響之情形。

以下假設及估計之不確定性具有導致資產及負債帳面金額於下個財務年度重大調整之重大風險，且已反映新冠病毒疫情所造成之影響，其相關資訊如下：

(一)存貨之評價

由於存貨須以成本與淨變現價值孰低衡量，並將存貨成本沖減至淨變現價值，此存貨評價係依未來銷售價格為估計基礎，故可能因產業及市場變化而產生變動。存貨評價估列請詳附註六(四)。

輝創電子股份有限公司個體財務報告附註(續)

六、重要會計項目之說明

(一)現金及約當現金

	<u>110.12.31</u>	<u>109.12.31</u>
庫存現金及零用金	\$ 448	528
支票及活期存款	<u>60,818</u>	<u>58,421</u>
	<u>\$ 61,266</u>	<u>58,949</u>

1.本公司原始到期日在三個月以內之銀行定期存款，係為滿足短期現金承諾而非投資或其他目的，可隨時轉換成定額現金且價值變動之風險甚小，故列報於現金及約當現金。民國一一〇年及一〇九年十二月三十一日原始到期日超過三個月之銀行定期存款列報於其他金融資產－流動，分別為3,674千元及3,776千元。

2.本公司金融資產及負債之利率風險及敏感度分析之揭露，請詳附註六(二十)。

(二)透過損益按公允價值衡量之金融資產及負債

1.明細如下：

	<u>110.12.31</u>	<u>109.12.31</u>
強制透過損益按公允價值衡量之金融資產：		
非避險之衍生工具		
換匯交易合約	\$ <u>14,577</u>	<u>30,945</u>
持有供交易之金融負債：		
非避險之衍生工具		
換匯交易合約	\$ <u>117</u>	<u>-</u>

本公司已於附註六(二十)揭露與金融工具相關之信用及貨幣暴險。

截至民國一一〇年及一〇九年十二月三十一日止，本公司之金融資產均未有提供作質押擔保之情形。

2.非避險之衍生工具

本公司從事衍生金融工具交易主要係用以規避因營業活動所暴露之匯率風險，本公司民國一一〇年及一〇九年十二月三十一日，因未適用避險會計列報為強制透過損益按公允價值衡量之金融資產及持有供交易之金融負債之衍生工具明細如下：

	<u>110.12.31</u>		
	<u>合約金額(千元)</u>	<u>幣別</u>	<u>到期期間</u>
衍生性金融資產：			
換匯交易合約	CNY220,525	人民幣兌台幣	111.1.7~111.12.8
衍生性金融負債：			
換匯交易合約	CNY 12,800	人民幣兌台幣	111.4.18~111.12.28
換匯交易合約	USD 570	美金兌台幣	111.8.1

輝創電子股份有限公司個體財務報告附註(續)

	109.12.31		
	合約金額(千元)	幣別	到期期間
衍生性金融資產：			
換匯交易合約	CNY192,223	人民幣兌台幣	110.1.13~110.10.13

(三)應收票據及應收帳款(含關係人)

	110.12.31	109.12.31
應收票據—因營業而發生	\$ 408	843
應收帳款—按攤銷後成本衡量	159,906	126,176
應收票據及帳款—關係人—按攤銷後成本衡量	175,230	71,451
	335,544	198,470
減：備抵呆帳	(961)	(706)
	<u>\$ 334,583</u>	<u>197,764</u>

1.應收票據及應收帳款減損

本公司針對所有應收票據及應收帳款採用簡化作法估計預期信用損失，亦即使用存續期間預期信用損失衡量，為此衡量目的，該等應收票據及應收帳款係按代表客戶依據合約條款支付所有到期金額能力之共同信用風險特性予以分組，並已納入歷史信用損失經驗及未來經濟狀況之合理預測等前瞻性之資訊，包括總體經濟及相關產業資訊。本公司應收票據及應收帳款之預期信用損失分析如下：

信用評等等級	110.12.31			
	應收票據及帳款帳面金額	加權平均預期信用損失率	備抵存續期間預期信用損失	已信用減損
等級A	\$ 175,714	0%	-	否
等級B	140,429	0.52%	724	否
等級C	17,243	1.00%	172	否
等級D	2,158	3.01%	65	否
合計	<u>\$ 335,544</u>		<u>961</u>	

信用評等等級	109.12.31			
	應收票據及帳款帳面金額	加權平均預期信用損失率	備抵存續期間預期信用損失	已信用減損
等級A	\$ 72,184	0%	-	否
等級B	123,795	0.52%	642	否
等級C	530	0.94%	5	否
等級D	1,961	3.01%	59	否
合計	<u>\$ 198,470</u>		<u>706</u>	

輝創電子股份有限公司個體財務報告附註(續)

本公司應收票據及應收帳款之帳齡分析如下：

	110.12.31	109.12.31
未逾期	\$ 273,692	189,078
逾期0~30天	35,863	7,410
逾期31~60天	25,419	1,299
逾期61~90天	-	-
逾期91~180天	-	228
逾期超過181天	570	455
	\$ 335,544	198,470

2.本公司民國一一〇年度及一〇九年度之應收票據及應收帳款之備抵損失變動表如下：

	110年度	109年度
期初餘額	\$ 706	352
認列之減損損失	255	354
期末餘額	\$ 961	706

截至民國一一〇年及一〇九年十二月三十一日止，本公司應收票據及應收帳款均無供作借款質押擔保之情形。

(四)存 貨

1.本公司存貨明細如下：

	110.12.31	109.12.31
原物料	\$ 147,026	72,389
半成品及在製品	39,206	28,622
製成品	165,629	120,827
	\$ 351,861	221,838

2.本公司民國一一〇年度及一〇九年度認列為營業成本明細如下：

	110年度	109年度
銷貨成本及費用	\$ 995,267	766,112
存貨呆滯及跌價損失	9,139	4,586
	\$ 1,004,406	770,698

民國一一〇年度及一〇九年度因存貨沖減至淨變現價值，認列存貨跌價損失分別為9,139千元及4,586千元。

3.截至民國一一〇年及一〇九年十二月三十一日止，本公司之存貨均未有提供作質押擔保之情形。

輝創電子股份有限公司個體財務報告附註(續)

(五)採用權益法之投資

本公司於報導日採用權益法之投資列示如下：

	110.12.31	109.12.31
子 公 司	\$ 1,063,566	1,272,608
合 資	86,280	60,412
	\$ 1,149,846	1,333,020

1.子公司

請參閱民國一一〇年度合併財務報告。

2.合資

(1)本公司採用權益法之合資屬個別不重大者，其財務資訊如下，該等財務資訊係於本公司之個體財務報告中所包含之金額：

	110.12.31	109.12.31
個別不重大合資之權益之期末帳面金額	\$ 86,280	60,412
	110年度	109年度
歸屬於本公司之份額：		
本期淨利益(損失)	\$ 1,236	(2,132)
其他綜合損益	(3,213)	(4,733)
綜合損益總額	\$ (1,977)	(6,865)

(2)本公司於民國一〇六年十二月與PT AUTOACCINDO JAYA簽訂合資契約，共同設立PT WHETRON JAYA INDONESIA(輝創印尼)，持股比率為40%，依據合資契約，由出資雙方共同主導該公司相關重要營業活動，因此本公司對輝創印尼不具控制，對輝創印尼之投資採用權益法。另，本公司於民國一一〇年十二月依股權比例增加投資22,184千元。

(3)本公司於民國一〇七年六月與Sandhar Technologies Limited簽訂合資契約於印度設立Sandhar Whetron Electronics Pvt Ltd.(輝創印度)，持股比率為50%，依據合資契約，由雙方共同主導該公司相關重要營業活動，因此本公司對輝創印度不具控制力，對輝創印度之投資採用權益法。另，本公司分別於民國一一〇年三月及民國一〇九年七月依股權比例增加投資為5,661千元及5,926千元。

3.本公司於民國一一〇年度獲配被投資公司LOTHIAN INDUSTRIES LIMITED、輝創國際控股股份有限公司及THAI WHETRON ELECTRONIC CO., LTD.現金股利分別為16,815千元、36,966千元及35,665千元。

4.截至民國一一〇年及一〇九年十二月三十一日止，本公司之採用權益法之投資均未有提供作質押擔保之情形。

輝創電子股份有限公司個體財務報告附註(續)

(六)不動產、廠房及設備

本公司民國一一〇年度及一〇九年度不動產、廠房及設備之成本及折舊變動明細如下：

	土 地	房屋 及建築	機器設備	模具設備	儀器設備	運輸設備 及預付 設備款等	總 計
成本或認定成本：							
民國110年1月1日餘額	\$ 50,812	121,669	126,135	27,866	56,223	132,689	515,394
增添	-	138	54,721	7,654	3,516	184,083	250,112
本期轉入(出)	-	-	-	738	-	3,455	4,193
處分及除列	-	-	(4,543)	(1,242)	(4,510)	(2,507)	(12,802)
民國110年12月31日餘額	<u>\$ 50,812</u>	<u>121,807</u>	<u>176,313</u>	<u>35,016</u>	<u>55,229</u>	<u>317,720</u>	<u>756,897</u>
民國109年1月1日餘額	\$ 50,812	105,654	85,843	28,497	58,852	141,718	471,376
增添	-	4,112	40,760	2,293	2,235	3,694	53,094
本期轉入(出)	-	11,903	99	350	-	(12,253)	99
處分及除列	-	-	(567)	(3,274)	(4,864)	(470)	(9,175)
民國109年12月31日餘額	<u>\$ 50,812</u>	<u>121,669</u>	<u>126,135</u>	<u>27,866</u>	<u>56,223</u>	<u>132,689</u>	<u>515,394</u>
折 舊：							
民國110年1月1日餘額	\$ -	61,927	71,546	25,213	42,831	43,604	245,121
本期折舊	-	3,213	11,977	2,940	5,474	5,831	29,435
處分及除列	-	-	(4,543)	(566)	(4,510)	(2,507)	(12,126)
民國110年12月31日餘額	<u>\$ -</u>	<u>65,140</u>	<u>78,980</u>	<u>27,587</u>	<u>43,795</u>	<u>46,928</u>	<u>262,430</u>
民國109年1月1日餘額	\$ -	56,912	65,005	24,342	42,141	37,994	226,394
本期折舊	-	5,015	7,108	3,055	5,554	6,080	26,812
處分及除列	-	-	(567)	(2,184)	(4,864)	(470)	(8,085)
民國109年12月31日餘額	<u>\$ -</u>	<u>61,927</u>	<u>71,546</u>	<u>25,213</u>	<u>42,831</u>	<u>43,604</u>	<u>245,121</u>
帳面價值：							
民國110年12月31日	<u>\$ 50,812</u>	<u>56,667</u>	<u>97,333</u>	<u>7,429</u>	<u>11,434</u>	<u>270,792</u>	<u>494,467</u>
民國109年1月1日	<u>\$ 50,812</u>	<u>48,742</u>	<u>20,838</u>	<u>4,155</u>	<u>16,711</u>	<u>103,724</u>	<u>244,982</u>
民國109年12月31日	<u>\$ 50,812</u>	<u>59,742</u>	<u>54,589</u>	<u>2,653</u>	<u>13,392</u>	<u>89,085</u>	<u>270,273</u>

本公司為擴充產能，於民國一〇八年度向高雄市政府經濟發展局購入土地用以興建廠房，總價計507,348千元，已支付第一期土地款76,102千元及購地保證金50,735千元(帳列其他非流動資產項下，請詳附註八及九)。另，本公司分別於民國一一〇年一月二十日及三月二十六日簽訂高雄廠房營造及機電工程合約，工程總價分別為261,000千元及115,840千元，截至民國一一〇年十二月三十一日合計預付工程款共158,989千元。另，土地取得及新廠房興建有關之資本化借款成本1,858千元，其係依資本化利率0.988%及1.280%計算。

截至民國一一〇年及一〇九年十二月三十一日止，本公司將部份不動產、廠房及設備作為借款之擔保明細，請詳附註八。

輝創電子股份有限公司個體財務報告附註(續)

(七)使用權資產

本公司承租房屋及建築、及運輸設備等之成本、折舊及減損損失，其變動明細如下：

	房 屋 及 建 築	運 輸 設 備	總 計
使用權資產成本：			
民國110年1月1日餘額	\$ 9,321	3,068	12,389
增 添	2,571	260	2,831
處分及除列	(4,141)	(334)	(4,475)
民國110年12月31日餘額	<u>\$ 7,751</u>	<u>2,994</u>	<u>10,745</u>
民國109年1月1日餘額	\$ 7,975	1,421	9,396
增 添	1,346	1,647	2,993
民國109年12月31日餘額	<u>\$ 9,321</u>	<u>3,068</u>	<u>12,389</u>
使用權資產之折舊及減損損失：			
民國110年1月1日餘額	\$ 5,071	788	5,859
本年度折舊	3,240	1,079	4,319
處分及除列	(4,141)	(334)	(4,475)
民國110年12月31日餘額	<u>\$ 4,170</u>	<u>1,533</u>	<u>5,703</u>
民國109年1月1日餘額	2,479	30	2,509
本年度折舊	2,592	758	3,350
民國109年12月31日餘額	<u>\$ 5,071</u>	<u>788</u>	<u>5,859</u>
帳面價值：			
民國110年12月31日	<u>\$ 3,581</u>	<u>1,461</u>	<u>5,042</u>
民國109年1月1日	<u>\$ 5,496</u>	<u>1,391</u>	<u>6,887</u>
民國109年12月31日	<u>\$ 4,250</u>	<u>2,280</u>	<u>6,530</u>

(八)短期借款

	110.12.31	109.12.31
無擔保銀行借款	\$ 110,000	124,200
擔保銀行借款	-	76,778
	<u>\$ 110,000</u>	<u>200,978</u>
尚未使用額度	\$ -	76,300
利率區間	<u>1.17%~1.2%</u>	<u>0.98%~1.22%</u>

- 1.有關本公司利率、匯率及流動性風險之曝險資訊，請詳附註六(二十)。
- 2.部份借款及借款額度係由本公司之主要管理人員為連帶保證人，請詳附註七。
- 3.本公司以資產設定抵押供銀行借款擔保情形，請詳附註八。

輝創電子股份有限公司個體財務報告附註(續)

(九)長期借款

本公司長期借款之明細如下：

	110.12.31	109.12.31
擔保銀行借款	\$ 447,204	356,894
無擔保銀行借款	349,348	35,574
減：一年內到期之借款	(120,711)	(107,783)
	\$ 675,841	284,685
尚未使用額度	\$ 459,368	107,532
利率區間	0.95%~1.28%	0.99%~1.19%

- 1.本公司依經濟部"歡迎臺商回臺投資行動方案"向金融機構融資，部份利息係由國發基金補助。
- 2.有關本公司利率及流動性風險之曝險資訊，請詳附註六(二十)。
- 3.部份借款及借款額度係由本公司之主要管理人員為連帶保證人，請詳附註七。
- 4.本公司提供部份資產設定抵質押作為長期借款之擔保情形，請詳附註八。

(十)負債準備

	保 固
民國110年1月1日餘額	\$ 4,515
當期提列之負債準備	14,279
當期使用之負債準備	(8,030)
民國110年12月31日餘額	\$ 10,764
民國109年1月1日餘額	\$ 2,833
當期提列之負債準備	4,865
當期使用之負債準備	(3,183)
民國109年12月31日餘額	\$ 4,515

本公司之保固負債準備係與產品銷售相關，保固負債準備係依據提供客戶保固服務之歷史資料估計。

(十一)租賃負債

本公司租賃負債之帳面金額如下：

	110.12.31	109.12.31
流動	\$ 4,291	3,572
非流動	\$ 792	3,004

到期分析請詳附註六(二十)金融工具。

輝創電子股份有限公司個體財務報告附註(續)

租賃認列於損益之金額如下：

	110年度	109年度
租賃負債之利息費用	\$ <u>66</u>	<u>76</u>
短期租賃之費用	\$ <u>1,559</u>	<u>972</u>
低價值租賃資產之費用(不包含短期租賃之低價值租賃)	\$ <u>320</u>	<u>400</u>

租賃認列於現金流量表之金額如下：

	110年度	109年度
租賃之現金流出總額	\$ <u>6,269</u>	<u>4,785</u>

1.運輸設備、房屋及建築之租賃

本公司承租運輸設備、房屋及建築作為公司用車、辦公處所及廠房，租賃期間通常為二至五年。

2.其他租賃

本公司承租員工宿舍及辦公設備之租賃期間為一年，該等租賃為短期租賃，本公司選擇適用豁免認列規定而不認列其相關使用權資產及租賃負債。

(十二)員工福利

1.確定福利計畫

本公司確定福利義務現值與計畫資產公允價值之調節如下：

	110.12.31	109.12.31
確定福利義務之現值	\$ 19,615	15,985
計畫資產之公允價值	<u>(23,065)</u>	<u>(22,245)</u>
淨確定福利負債(資產)	\$ <u>(3,450)</u>	<u>(6,260)</u>

本公司之確定福利計畫提撥至台灣銀行之勞工退休準備金專戶。適用勞動基準法之每位員工之退休支付，係依據服務年資所獲得之基數及其退休前六個月之平均薪資計算。

(1)計畫資產組成

本公司依勞動基準法提撥之退休基金係由勞動部勞動基金運用局(以下簡稱勞動基金局)統籌管理，依「勞工退休基金收支保管及運用辦法」規定，基金之運用，其每年決算分配之最低收益，不得低於依當地銀行二年定期存款利率計算之收益。

截至報導日，本公司之台灣銀行勞工退休準備金專戶餘額計23,065千元。勞工退休基金資產運用之資料包括基金收益率以及基金資產配置，請詳勞動基金局網站公布之資訊。

輝創電子股份有限公司個體財務報告附註(續)

(2) 確定福利義務現值之變動

本公司民國一一〇年度及一〇九年度確定福利義務現值變動如下：

	110年度	109年度
1月1日確定福利義務	\$ 15,985	16,780
當期服務成本及利息	217	306
縮減利益	-	(2,007)
計畫支付之福利	-	(49)
淨確定福利負債(資產)再衡量數		
—因財務假設變動所產生之精算損益	3,413	955
12月31日確定福利義務	\$ 19,615	15,985

(3) 計畫資產公允價值之變動

本公司民國一一〇年度及一〇九年度確定福利計畫資產公允價值之變動如下：

	110年度	109年度
1月1日計畫資產之公允價值	\$ 22,245	20,988
已提撥至計畫之金額	425	417
利息收入	169	237
淨確定福利負債(資產)再衡量數		
—計畫資產報酬(不含當期利息)	226	603
12月31日計畫資產之公允價值	\$ 23,065	22,245

(4) 認列為損益之費用

本公司民國一一〇年度及一〇九年度認列為損益之費用如下：

	110年度	109年度
當期服務成本	\$ 98	118
淨確定福利負債(資產)之淨利息	(50)	(50)
縮減利益	-	(2,007)
	\$ 48	(1,939)
營業成本	\$ 34	96
管理費用	7	(2,046)
研究費用	7	11
	\$ 48	(1,939)

輝創電子股份有限公司個體財務報告附註(續)

(5)精算假設

本公司於報導日所使用之主要精算假設如下：

評估精算確定福利義務現值：

	110.12.31	109.12.31
折現率	0.625 %	0.750 %
未來薪資成長率	1.000 %	1.000 %

本公司預計於民國一一〇年度報導日後之一年內支付予確定福利計畫之提撥金額為416千元。

確定福利計畫之加權平均存續期間為14.57年。

(6)敏感度分析

民國一一〇年及一〇九年十二月三十一日當採用之主要精算假設變動對確定福利義務現值之影響如下：

	對確定福利義務之影響	
	增加0.25%	減少0.25%
110年12月31日		
折現率	(673)	702
未來薪資增加率	687	(662)
109年12月31日		
折現率	(577)	603
未來薪資增加率	591	(569)

上述之敏感度分析係基於其他假設不變的情況下分析單一假設變動之影響。實務上許多假設的變動則可能是連動的。敏感度分析係與計算資產負債表之淨退休金負債(資產)所採用的方法一致。

本期編製敏感度分析所使用之方法與假設與前期相同。

(7)本公司民國一一〇年度及一〇九年度因符合員工退休要件，自台灣銀行職工退休準備金專戶支付之金額皆為0千元。

2.確定提撥計畫

本公司之確定提撥計畫係依勞工退休金條例之規定，依勞工每月工資6%之提繳率，提撥至勞工保險局之勞工退休金個人專戶。在此計畫下本公司按一定比率提撥退休金至勞工保險局後，即無支付額外金額之法定或推定義務。

本公司民國一一〇年度及一〇九年度確定提撥退休金辦法下之退休金費用分別為12,766千元及11,055千元，已提撥至勞工保險局。

輝創電子股份有限公司個體財務報告附註(續)

(十三)所得稅

1.所得稅費用(利益)

本公司民國一一〇年度及一〇九年度費用(利益)明細如下：

	<u>110年度</u>	<u>109年度</u>
當期所得稅費用(利益)		
當期產生	\$ 8,945	-
調整前期之當期所得稅	<u>(4)</u>	<u>19</u>
	<u>8,941</u>	<u>19</u>
遞延所得稅費用		
暫時性差異之發生及迴轉	(21,288)	(12,068)
未認列遞延所得稅資產之課稅損失	<u>-</u>	<u>11,673</u>
	<u>(21,288)</u>	<u>(395)</u>
所得稅費用(利益)	<u>\$ (12,347)</u>	<u>(376)</u>

本公司民國一一〇年度及一〇九年度認列於其他綜合損益之下的所得稅費用(利益)明細如下：

	<u>110年度</u>	<u>109年度</u>
不重分類至損益之項目：		
確定福利計畫之再衡量數	<u>\$ (637)</u>	<u>(70)</u>
後續可能重分類至損益之項目：		
國外營運機構財務報表換算之兌換差額	<u>\$ (4,414)</u>	<u>(5,774)</u>

本公司民國一一〇年度及一〇九年度之所得稅費用(利益)與稅前淨利(損)之關係調節如下：

	<u>110年度</u>	<u>109年度</u>
稅前淨損	\$ (49,995)	(49,356)
依本公司所在地國內稅率計算之所得稅	(9,999)	(9,871)
國外股利收入稅率差異影響數	8,945	-
未認列遞延所得稅資產負債之變動	(4,612)	(4,735)
未認列遞延所得稅資產之課稅損失	-	11,673
虧損扣除使用數	(7,342)	-
國內投資損益淨額	(89)	2,064
國外投資收益匯率影響數	2,620	2,328
其他	<u>(1,870)</u>	<u>(1,835)</u>
	<u>\$ (12,347)</u>	<u>(376)</u>

輝創電子股份有限公司個體財務報告附註(續)

2.遞延所得稅資產及負債

(1)未認列之遞延所得稅負債：

民國一一〇年及一〇九年十二月三十一日與部份投資子公司相關之暫時性差異因本公司控制該項暫時性差異迴轉之時點，且確信於可預見之未來不會迴轉，故未認列為遞延所得稅負債。

本公司未認列為遞延所得稅負債之項目如下：

	<u>110.12.31</u>	<u>109.12.31</u>
與投資子公司相關之暫時性差異	<u>\$ 21,186</u>	<u>16,574</u>

(2)未認列之遞延所得稅資產：

本公司未認列為遞延所得稅資產之項目如下：

	<u>110.12.31</u>	<u>109.12.31</u>
課稅損失	<u>\$ 11,673</u>	<u>11,673</u>

課稅損失係依所得稅法規定，經稅捐稽徵機關核定之虧損得自當年度之純益扣除，再行核課所得稅。該等項目未認列為遞延所得稅資產，係因本公司於未來並非很有可能具有足夠之課稅所得以供該課稅損失使用。

截至民國一一〇年十二月三十一日止，本公司課稅損失其扣除期限如下：

<u>發生年度</u>	<u>尚未扣除 之虧損</u>	<u>得扣除之 最後年度</u>	<u>備註</u>
民國一〇五年度	\$ 109,342	民國一一五年度	核定數
民國一〇六年度	12,733	民國一一六年度	核定數
民國一〇八年度	75,829	民國一一八年度	核定數
民國一〇九年度	41,180	民國一一九年度	申報數
	<u>\$ 239,084</u>		

(3)已認列之遞延所得稅資產及負債

民國一一〇年度及一〇九年度遞延所得稅資產及負債之變動如下：

	<u>依權益法 認列之 投資收益 (國外)</u>	<u>確定福利 計畫</u>	<u>其他</u>	<u>合計</u>
遞延所得稅負債：				
民國110年1月1日餘額	\$ 60,896	301	5,507	66,704
借記/(貸記)損益表	(20,675)	(76)	(1,154)	(21,905)
借記/(貸記)其他綜合損益	-	(637)	-	(637)
民國110年12月31日餘額	<u>\$ 40,221</u>	<u>(412)</u>	<u>4,353</u>	<u>44,162</u>
民國109年1月1日餘額	\$ 68,876	852	3,586	73,314
借記/(貸記)損益表	(7,980)	(481)	1,921	(6,540)
借記/(貸記)其他綜合損益	-	(70)	-	(70)
民國109年12月31日餘額	<u>\$ 60,896</u>	<u>301</u>	<u>5,507</u>	<u>66,704</u>

輝創電子股份有限公司個體財務報告附註(續)

	產 品 保固服務	存貨呆滯 及跌價 損失準備	虧損扣除	國外營運 機構財務 報表換算之 兌換差額	其 他	合 計
遞延所得稅資產：						
民國110年1月1日餘額	\$ 902	8,036	43,486	21,590	4,788	78,802
貸記/(借記)損益表	1,250	1,827	(7,342)	-	3,648	(617)
貸記/(借記)其他綜合損益	-	-	-	4,414	-	4,414
民國110年12月31日餘額	<u>\$ 2,152</u>	<u>9,863</u>	<u>36,144</u>	<u>26,004</u>	<u>8,436</u>	<u>82,599</u>
民國109年1月1日餘額	\$ 566	7,119	47,252	15,816	8,420	79,173
貸記/(借記)損益表	336	917	(3,766)	-	(3,632)	(6,145)
貸記/(借記)其他綜合損益	-	-	-	5,774	-	5,774
民國109年12月31日餘額	<u>\$ 902</u>	<u>8,036</u>	<u>43,486</u>	<u>21,590</u>	<u>4,788</u>	<u>78,802</u>

3. 所得稅處理之不確定性

針對所有已申報尚未核定之營利事業所得稅結算申報，本公司評估相關因素，包括相關解釋函之規定及前期經驗後，認為已估列足夠之所得稅負債。

4. 本公司營利事業所得稅結算申報已奉稽徵機關核定至民國一〇八年度。

(十四) 資本及其他權益

民國一一〇年及一〇九年十二月三十一日，本公司額定股本總額均為1,000,000千元，每股面額10元，皆為100,000千股。前述額定股本總額均為普通股，已發行股份均為72,357千股，所有已發行股份之股款均已收取。

1. 資本公積

本公司民國一一〇年及一〇九年十二月三十一日之資本公積餘額內容如下：

	<u>110.12.31</u>	<u>109.12.31</u>
發行股票溢價	\$ 584,298	584,298
採權益法認列子公司、關聯企業及 合資企業股權淨值之變動數	4,760	4,760
股份基礎給付交易	70	70
	<u>\$ 589,128</u>	<u>589,128</u>

2. 保留盈餘

依本公司章程規定，年度總決算如有盈餘時，應先提繳稅款、彌補以前年度之虧損，次就餘額提存百分之十為法定盈餘公積，但法定盈餘公積已達本公司實收資本額時不在此限；另依法令或主管機關規定提列特別盈餘公積。如仍有盈餘加計前一年度累積未分配盈餘，由董事會擬具分配案，提請股東會決議後辦理之。

本公司正處於營運成長階段，為考量本公司未來資金之需求，及滿足股東對現金流入之需求，公司於年度決算後如有分派盈餘，每年發放之現金股利不低於當年度發放現金及股票股利合計數的百分之十。

輝創電子股份有限公司個體財務報告附註(續)

3.法定盈餘公積

公司無虧損時，得經股東會決議，以法定盈餘公積發給新股或現金，惟以該項公積超過實收資本額百分之二十五之部分為限。

4.特別盈餘公積

依金管會規定，本公司於分派可分配盈餘時，就當年度發生之帳列其他股東權益減項淨額與上段所提列特別盈餘公積餘額之差額，自當期損益與前期未分配盈餘補提列特別盈餘公積。民國一〇九年度分配民國一〇八年度盈餘時自當期損益與前期未分配盈餘補提列特別盈餘公積，民國一一〇年度分配民國一〇九年度盈餘時自當期稅後淨利加計當期稅後淨利以外項目計入當期末分配盈餘之數額與前期未分配盈餘補提列特別盈餘公積；屬前期累積之其他股東權益減項金額，則自前期未分配盈餘補提列特別盈餘公積不得分派。嗣後其他股東權益減項數額有迴轉時，得就迴轉部份分派盈餘。截至民國一一〇年及一〇九年十二月三十一日止，該項特別盈餘公積餘額均為47,943千元。

5.盈餘分配

本公司於民國一一〇年八月二十七日及民國一〇九年六月二十四日經股東會決議通過民國一〇九年及民國一〇八年度盈虧撥補案。

(十五)股份基礎給付

本公司於民國一〇六年十二月二十九日經董事會通過「員工認股權憑證發行及認股辦法」，並決議發行員工認股權憑證1,000單位，每單位認股權憑證得認購本公司普通股1,000股，其經董事會通過授權董事長全權處理之相關認股權實際發行日期及認股基準日等，已於民國一〇七年五月二日實際發行。

本公司於民國一一〇年十二月三十一日止，股份基礎給付交易資訊如下：

	<u>員工認股權憑證</u>
給與日	107.05.02
給與數量(千股)	1,000
合約期間	20個月
授與對象	本公司員工
既得條件	未來20個月之服務及盈餘績效條件

輝創電子股份有限公司個體財務報告附註(續)

1. 給與日公允價值之衡量參數

本公司採用Black-Scholes選擇權評價模式估計給與日股份基礎給付之公允價值。該模式之輸入值如下：

	員工認股權憑證
給與日公允價值	1.64~2.15
給與日股價	\$16.57
執行價格	18元
預期波動率(%)	30.33%~31.12%
認股權存續期間	1.17年~1.67年
無風險利率(%)	0.45%~0.51%

2. 員工認股權計畫之相關資訊

上述員工認股權憑證之詳細資訊如下：

	110年度		109年度	
	加權平均履 約價格(元)	認股權 數量	加權平均履 約價格(元)	認股權 數量
(以千單位表達)				
1月1日流通在外	\$ -	-	\$ 18	43
本期喪失數量	-	-	18	43
12月31日可執行數量	-	-	-	-

3. 員工費用及權益

本公司截至民國一〇九年十二月三十一日員工認股權憑證已全數到期。

(十六) 每股虧損

本公司基本每股虧損計算如下：

	110年度	109年度
基本每股虧損		
歸屬於本公司普通股權益持有人淨利(損)	\$ <u>(37,648)</u>	<u>(48,980)</u>
普通股加權平均流通在外股數(千股)	<u>72,357</u>	<u>72,357</u>
基本每股虧損(元)	\$ <u>(0.52)</u>	<u>(0.68)</u>

本公司發行之員工認股權憑證未具稀釋效果，故未列入稀釋每股虧損之計算。

輝創電子股份有限公司個體財務報告附註(續)

(十七)客戶合約之收入

1.收入之細分

	<u>110年</u>	<u>109年</u>
主要地區市場：		
中國大陸	\$ 335,024	243,617
台 灣	565,019	366,077
美 國	267,615	256,251
其他國家	<u>87,920</u>	<u>62,696</u>
	<u>\$ 1,255,578</u>	<u>928,641</u>
主要產品/服務線：		
汽車防盜器	\$ 102,998	46,960
倒車雷達	429,237	412,307
攝影鏡頭	114,700	32,859
盲區偵測系統	61,930	48,901
其他	<u>546,713</u>	<u>387,614</u>
合 計	<u>\$ 1,255,578</u>	<u>928,641</u>

2.合約餘額

	<u>110.12.31</u>	<u>109.12.31</u>	<u>109.1.1</u>
應收票據及帳款	\$ 335,544	198,470	355,522
減：備抵損失	<u>(961)</u>	<u>(706)</u>	<u>(352)</u>
合 計	<u>\$ 334,583</u>	<u>197,764</u>	<u>355,170</u>
合約負債(預收收入)	<u>\$ 2,982</u>	<u>1,507</u>	<u>733</u>

應收票據及帳款及其減損之揭露請詳附註六(三)。

合約資產及合約負債之變動主要係源自合併公司移轉商品或勞務予客戶而滿足履約義務之時點與客戶付款時點之差異。

民國一一〇年及一〇九年一月一日合約負債期初餘額於民國一一〇年度及一〇九年度認列為收入之金額為1,507千元及733千元。

(十八)員工及董事酬勞

依本公司章程規定，年度如有獲利，應提撥不低於5%為員工酬勞，經董事會以董事三分之二以上出席及出席董事過半數同意之決議，以股票或現金分派發放，其發放對象包含符合一定條件之從屬公司員工；本公司另得就上開年度獲利，經董事會決議提撥不高於4%為董監事酬勞。前項員工酬勞及董事報酬應提股東會報告。但公司尚有累積虧損時，應予彌補後，再依前項比例提撥。

本公司民國一一〇年度及一〇九年度皆為稅前淨損，並未估列員工酬勞及董事酬勞。

輝創電子股份有限公司個體財務報告附註(續)

(十九)其他收入

本公司民國一一〇年度及一〇九年度之其他收入明細如下：

	110年度	109年度
專案補助收入	\$ 11,607	3,954
代採購價差	47	1,070
集團採購返利金	17,992	14,689
其他	4,730	3,208
	\$ 34,376	22,921

(二十)金融工具

1.信用風險

(1)信用風險之暴險

金融資產及合約資產之帳面金額代表最大信用暴險金額。

(2)信用風險集中情況

本公司營業收入佔10%以上客戶之銷售金額於民國一一〇年度及一〇九年度分別佔本公司銷售收入71%及53%。本公司持續評估主要客戶財務狀況。民國一一〇年及一〇九年十二月三十一日，應收帳款餘額中，分別為52%及36%係由子公司組成，使本公司有信用風險顯著集中之情形。

2.流動性風險

下表為金融負債之合約到期日，除租賃負債外，不包含估計利息之影響。

	帳面金額	合 約 現金流量	1年以內	1-2年	超過2年
110年12月31日					
非衍生金融負債					
短期借款	\$ 110,000	(110,000)	(110,000)	-	-
長期借款(含一年內到期)	796,552	(796,552)	(120,711)	(224,587)	(451,254)
應付票據及帳款(含關係人)	271,915	(271,915)	(271,915)	-	-
租賃負債(含流動及非流動)	5,083	(5,120)	(4,325)	(795)	-
其他應付款(含關係人)	124,731	(124,731)	(124,731)	-	-
衍生金融負債					
換匯交易合約：	117	-	-	-	-
流 出		(71,381)	(71,381)	-	-
流 入		70,571	70,571	-	-
	\$ 1,308,398	(1,309,128)	(632,492)	(225,382)	(451,254)

輝創電子股份有限公司個體財務報告附註(續)

109年12月31日	帳面金額	合 約			
		現金流量	1年以內	1-2年	超過2年
非衍生金融負債					
短期借款	\$ 200,978	(200,978)	(200,978)	-	-
長期借款(含一年內到期)	392,468	(392,468)	(107,783)	(107,783)	(176,902)
應付票據及帳款(含關係人)	208,535	(208,535)	(208,535)	-	-
租賃負債(含流動及非流動)	6,576	(6,656)	(3,628)	(2,365)	(663)
其他應付款(含關係人)	76,134	(76,134)	(76,134)	-	-
	<u>\$ 884,691</u>	<u>(884,771)</u>	<u>(597,058)</u>	<u>(110,148)</u>	<u>(177,565)</u>

本公司並不預期到期日分析之現金流量發生時點會顯著提早，或實際金額會有顯著不同。

3. 匯率風險

(1) 匯率風險之暴險

本公司暴露於重大外幣匯率風險之金融資產及負債如下：

外幣單位：千元

	110.12.31			109.12.31		
	外幣	匯率	台幣	外幣	匯率	台幣
金融資產						
貨幣性項目						
美金	\$ 2,998	27.680	82,719	3,007	28.480	85,650
人民幣	36,501	4.344	158,559	14,963	4.377	65,495
金融負債						
貨幣性項目						
美金	5,845	27.68	161,794	3,852	28.480	109,719
人民幣	4,472	4.344	19,425	5,414	4.377	23,696

(2) 敏感性分析

本公司貨幣性項目之匯率風險主要來自於以外幣計價之現金及約當現金、應收帳款(含關係人)、其他應收款(含關係人)、應付帳款(含關係人)及其他應付款(含關係人)等，於換算時產生外幣兌換損益。於民國一一〇年及一〇九年十二月三十一日當外幣相對於功能性貨幣貶值或升值5%，而其他所有因素維持不變之情況下，民國一一〇年度及一〇九年度之稅前淨損之影響如下。兩期分析係採用相同基礎。

輝創電子股份有限公司個體財務報告附註(續)

	110.12.31	109.12.31
美金(相對於新台幣)		
升值5%	\$ (3,954)	(1,203)
貶值5%	3,954	1,203
人民幣(相對於新台幣)		
升值5%	\$ 6,957	2,090
貶值5%	(6,957)	(2,090)

(3) 貨幣性項目之兌換損益

由於本公司交易貨幣種類繁多，故採彙整方式揭露貨幣性項目之兌換損益資訊，民國一一〇年度及一〇九年度外幣兌換利益(含已實現及未實現)分別為2,514千元及305千元。

4. 利率分析

本公司之金融資產及金融負債利率暴險於本附註之流動性風險管理中說明。

下列敏感度分析係依非衍生工具於報導日之利率暴險而決定。對於浮動利率資產及負債，其分析方式係假設報導日流通在外之資產及負債金額於整年度皆流通在外。本公司內部向主要管理人員報告利率時所使用之變動率為利率增加或減少一碼，此亦代表管理人員對利率之合理可能變動範圍之評估。

若利率增加或減少一碼，在所有其他變數維持不變之情況下，本公司民國一一〇年度及一〇九年度之稅前淨損將分別增加或減少644千元及356千元。主要係因本公司之變動利率借款及銀行存款。

5. 公允價值資訊

(1) 金融工具之種類及公允價值

本公司透過損益按公允價值衡量之金融資產及負債係以重覆性為基礎按公允價值衡量。各種類金融資產及金融負債之帳面金額及公允價值(包括公允價值等級資訊，但非按公允價值衡量金融工具之帳面金額為公允價值之合理近似值者，及於活絡市場無報價且公允價值無法可靠衡量之權益工具投資，依規定無須揭露公允價值資訊)列示如下：

輝創電子股份有限公司個體財務報告附註(續)

	110.12.31				
	帳面金額	公允價值			合計
		第一級	第二級	第三級	
透過損益按公允價值衡量之金融資產：					
衍生金融資產	\$ 14,577	-	14,577	-	14,577
按攤銷後成本衡量之金融資產：					
現金及約當現金	61,266	-	-	-	-
應收票據及帳款淨額(含關係人)	334,583	-	-	-	-
其他應收款(帳列其他金融資產—流動)	5,340	-	-	-	-
定期存款(帳列其他金融資產—流動)	3,674	-	-	-	-
存出保證金(帳列其他非流動資產)	2,280	-	-	-	-
定期存款(帳列其他非流動資產)	63,746	-	-	-	-
小計	<u>470,889</u>	-	-	-	-
	<u>\$ 485,466</u>				
透過損益按公允價值衡量之金融負債：					
衍生金融負債	\$ 117	-	117	-	117
按攤銷後成本衡量之金融負債：					
短期借款	110,000	-	-	-	-
長期借款(含一年內到期)	796,552	-	-	-	-
應付票據及帳款淨額(含關係人)	271,915	-	-	-	-
租賃負債(含流動及非流動)	5,083	-	-	-	-
其他應付款	124,731	-	-	-	-
小計	<u>1,308,281</u>	-	-	-	-
	<u>\$ 1,308,398</u>				

輝創電子股份有限公司個體財務報告附註(續)

	109.12.31				
	帳面金額	公允價值			合計
		第一級	第二級	第三級	
透過損益按公允價值衡量之					
金融資產：					
衍生金融資產	\$ 30,945	-	30,945	-	30,945
放款及應收款：					
現金及約當現金	58,949	-	-	-	-
應收票據及帳款淨額 (含關係人)	197,764	-	-	-	-
其他應收款(帳列其他 金融資產—流動)	5,524	-	-	-	-
定期存款(帳列其他金 融資產—流動)	3,776	-	-	-	-
存出保證金(帳列其他 非流動資產)	1,742	-	-	-	-
定期存款(帳列其他非 流動資產)	50,735	-	-	-	-
小計	<u>318,490</u>				
	<u>\$ 349,435</u>				
按攤銷後成本衡量之					
金融負債：					
短期借款	\$ 200,978	-	-	-	-
長期借款	392,468	-	-	-	-
應付票據及帳款淨額 (含關係人)	208,535	-	-	-	-
租賃負債(含流動及非 流動)	6,576	-	-	-	-
其他應付款(含關係人)	76,134	-	-	-	-
小計	<u>884,691</u>				
	<u>\$ 884,691</u>				

(2)非按公允價值衡量金融工具之公允價值評價技術

本公司估計非按公允價值衡量之工具所使用之方法及假設如下：

(2.1)按攤銷後成本衡量之金融資產(無活絡市場債務工具投資)及按攤銷後成本衡量之金融負債

若有成交或造市者之報價資料者，則以最近成交價格及報價資料作為評估公允價值之基礎。若無市場價值可供參考時，則採用評價方法估計。採用評價方法所使用之估計及假設為現金流量之折現值估計公允價值。

輝創電子股份有限公司個體財務報告附註(續)

(3)按公允價值衡量金融工具之公允價值評價技術

A.非衍生金融工具

金融工具如有活絡市場公開報價時，則以活絡市場之公開報價為公允價值。主要交易所及經判斷為熱門券之中央政府債券櫃台買賣中心公告之市價，皆屬上市(櫃)權益工具及有活絡市場公開報價之債務工具公允價值之基礎。

若能及時且經常自交易所、經紀商、承銷商、產業公會、訂價服務機構或主管機關取得金融工具之公開報價，且該價格代表實際且經常發生之公平市場交易者，則該金融工具有活絡市場公開報價。如上述條件並未達成，則該市場視為不活絡。一般而言，買賣價差甚大、買賣價差顯著增加或交易量甚少，皆為不活絡市場之指標。

B.衍生金融工具

係根據廣為市場使用者所接受之評價模型評價，例如折現法及選擇權定價模型。遠期外匯合約通常係根據目前之遠期匯率評價。結構式利率衍生金融工具係依適當之選擇權定價模型(例如Black-Scholes 模型)或其他評價方法，例如蒙地卡羅模擬(Monte Carlo simulation)。

(4)各等級間的移轉

民國一一〇年及一〇九年一月一日至十二月三十一日公允價值等級間並無任何移轉之情形。

(廿一)財務風險管理

1.概要

本公司因金融工具之使用而暴露於下列風險：

- (1)信用風險
- (2)流動性風險
- (3)市場風險

本附註表達本公司上述各項風險之暴險資訊、本公司衡量及管理風險之目標、政策及程序。進一步量化揭露請詳本個體財務報告各該附註。

2.風險管理架構

本公司之風險管理政策之建置係為辨認及分析本公司所面臨之風險，及設定適當風險限額及控制，並監督風險及風險限額之遵循。風險管理政策係定期覆核以反映市場情況及本公司運作之變化。本公司透過訓練、管理準則及作業程序，以發展有紀律且具建設性之控制環境，使所有員工了解其角色及義務。

本公司透過衍生金融工具規避暴險，以減輕該等風險之影響。衍生金融工具之運用受本公司董事會通過之政策所規範，其為匯率風險、利率風險、信用風險、衍生金融工具與非衍生金融工具之運用以及剩餘流動資金之投資之書面原則。

輝創電子股份有限公司個體財務報告附註(續)

3.信用風險

信用風險係本公司因客戶或金融工具之交易對手無法履行合約義務而產生財務損失之風險，主要來自於本公司應收客戶之帳款及投資。

(1)應收帳款及其他應收款

本公司已建立授信政策，依該政策本公司在給予標準之付款及運送條件及條款前，須針對每一客戶個別分析其信用評等。本公司之覆核包含外部之評等(若可得時)或客戶提供之財報(內部評等)。出貨限額依個別客戶建立，此限額經定期覆核。未符合本公司基準信用評等之客戶得以預收基礎或依權責表經權責主管同意後與本公司進行交易。

(2)投 資

銀行存款及其他金融工具之信用風險，係由本公司財務部門衡量並監控。由於本公司之交易對象及履約他方均係信用良好之銀行及具投資等級及以上之金融機構，無重大之履約疑慮，故無重大之信用風險。

4.流動性風險

流動性風險係本公司無法交付現金或其他金融資產以清償金融負債，未能履行相關義務之風險。

本公司係透過管理及維持足夠部位之現金及約當現金以支應本公司營運並減輕現金流量波動之影響。本公司管理人員監督銀行融資額度使用狀況並確保借款合同條款之遵循。

銀行借款對本公司而言係一項重要流動性來源。民國一一〇年及一〇九年十二月三十一日，本公司未動用之短、長期銀行融資額度請詳附註六(八)及六(九)之說明。

5.市場風險

市場風險係指因市場價格變動，如匯率、利率、權益工具價格變動，而影響本公司之收益或所持有金融工具價值之風險。市場風險管理之目標係管控市場風險之暴險程度在可承受範圍內，並將投資報酬最佳化。

(1)匯率風險

本公司暴露於非以功能性貨幣計價之銷貨、進貨及借款交易所產生匯率變動風險。本公司功能性貨幣為新台幣，該等交易主要之計價貨幣有美金、人民幣及其他少數外幣。本公司匯率暴險之管理係於政策許可之範圍內，利用換匯交易合約管理風險。

(2)利率風險

本公司藉由維持一適當之固定及浮動利率組合來管理利率風險。

(3)其他市價風險

本公司因以公開報價衡量公允價值之開放型基金投資而產生權益價格暴險。

輝創電子股份有限公司個體財務報告附註(續)

(廿二)資本管理

本公司基於現行營運產業特性及未來公司發展情形，並且考量外部環境變動等因素，規劃本公司之資本管理，以確保公司有必要之財務資源及營運計畫以支應未來所需之營運資金、資本支出、研究發展費用、債務償還及股利支出等需求。管理當局主要使用適當之總負債/權益比率，決定本公司之最適資本結構。在維持健全的資本基礎下，藉由將債務及權益餘額最適化，以提升股東報酬。本公司報導日之負債權益比率如下：

	110.12.31	109.12.31
負債總額	\$ 1,382,232	972,927
權益總額	1,235,529	1,323,194
負債權益比率	112 %	74 %

民國一一〇年十二月三十一日之負債權益比率增加，主要係因本年度借款增加所致。

(廿三)非現金交易之投資及籌資活動

1. 本公司於本公司於民國一一〇年度及一〇九年度之非現金交易之投資及籌資活動為以租賃方式取得使用權資產，請詳附註六(七)。
2. 來自籌資活動之負債之調節如下表：

	110.1.1	現金流量	非現金 之變動	本期新增	110.12.31
短期借款	\$ 200,978	(90,978)	-	-	110,000
長期借款(含一年內到期)	392,468	404,084	-	-	796,552
租賃負債	6,576	(4,324)	-	2,831	5,083
來自籌資活動之負債總額	\$ 600,022	308,782	2,831	2,831	911,635

	109.1.1	現金流量	非現金 之變動	本期新增	109.12.31
短期借款	\$ 431,000	(230,022)	-	-	200,978
長期借款	87,000	305,468	-	-	392,468
租賃負債	6,920	(3,337)	-	2,993	6,576
來自籌資活動之負債總額	\$ 524,920	72,109	2,993	2,993	600,022

輝創電子股份有限公司個體財務報告附註(續)

七、關係人交易

(一)關係人名稱及關係

於本個體財務報告之涵蓋期間內與本公司有交易之關係人及本公司之子公司如下：

關係人名稱	與本公司之關係
Thai Whetron Electronics Company Limited(泰輝創)	本公司之子公司
Whetron International Holdings Corporation (Whetron International)	本公司之子公司
Lothian Industries Ltd. (Lothian)	本公司之子公司
輝創電子科技(蘇州)有限公司 (輝創蘇州)	本公司之孫公司
蘇州輝洋貿易有限公司(蘇州輝洋)	本公司之孫公司
輝創電子日本株式會社(日本輝創)	本公司之子公司
輝創電子(馬來)有限公司(馬來輝創)	本公司之子公司
慧展科技股份有限公司(慧展科技)	本公司之子公司
PT WHETRON JAYA INDONESIA (輝創印尼)	本公司與他公司合資設立之被投資公司
Sandhar Whetron Electronics Pvt Ltd. (輝創印度)	本公司與他公司合資設立之被投資公司

(二)與關係人間之重大交易事項

1.營業收入

本公司對關係人之重大銷售金額如下：

	110年度	109年度
子公司		
輝創蘇州	\$ 334,874	245,542
其他子公司	38,632	45,982
	\$ 373,506	291,524

本公司銷售予子公司之原物料銷貨價格係依成本加成，製成品銷貨價格無可資比較對象，其授信期間為月結60天~120天。

2.進 貨

	110年度	109年度
子公司	\$ 74,360	143,625

本公司因業務需要而向子公司進貨，對子公司進貨價格無可資比較對象，付款期間為月結60天~90天，一般廠商為次月結90天。

輝創電子股份有限公司個體財務報告附註(續)

3.其他收入

<u>帳列項目</u>	<u>關係人類別</u>	<u>其他收入</u>	
		<u>110年度</u>	<u>109年度</u>
代採購價差	關聯企業	\$ 46	1,070

4.應收關係人款項

本公司因上述交易及其他代收代付等，因而產生應收款項，餘額明細如下：

<u>帳列項目</u>	<u>關係人類別</u>	<u>110.12.31</u>	<u>109.12.31</u>
應收帳款	輝創蘇州	\$ 160,266	63,035
〃	其他子公司	14,964	8,416
合 計		\$ 175,230	71,451

5.應付關係人款項

本公司因上述交易及其他代收代付等，因而產生應付款項，餘額明細如下：

<u>帳列項目</u>	<u>關係人類別</u>	<u>110.12.31</u>	<u>109.12.31</u>
應付帳款	子公司	\$ 22,734	38,209

(三)主要管理人員交易

1.主要管理人員報酬包括：

	<u>110年度</u>	<u>109年度</u>
短期員工福利	\$ 64,390	56,228
退職後福利	2,857	2,561
	\$ 67,247	58,789

2.提供保證

本公司部分長、短期借款授信合約，係由本公司主要管理人員擔任連帶保證人。

八、質押之資產

本公司提供抵質押擔保之資產帳面價值明細如下：

<u>資產名稱</u>	<u>抵質押擔保標的</u>	<u>110.12.31</u>	<u>109.12.31</u>
定期存款(帳列其他非流動資產)	購地保證金	\$ 50,735	50,735
定期存款(帳列其他非流動資產)	長期借款額度	5,000	-
受限制銀行存款(帳列其他非流動資產)	履約保證金及工程履約保證	8,011	-
不動產－土地	長、短期借款額度	50,812	50,812
不動產－房屋及建築	〃	56,667	59,743
		\$ 171,225	161,290

輝創電子股份有限公司個體財務報告附註(續)

九、重大或有負債及未認列之合約承諾

(一)截至民國一一〇年十二月三十一日止，本公司已採購尚未到期支付之重大土地合約款為380,511千元(不含購地保證金)。

(二)本公司於民國一一〇年於高雄廠自訂委建，委託工程公司興建新廠房及機電工程，截至民國一一〇年十二月三十一日止，尚未屆期之應付工程款為217,851千元。

十、重大之災害損失：無。

十一、重大之期後事項：無。

十二、其 他

員工福利、折舊及攤銷費用功能別彙總如下：

功 能 別 性 質 別	110年度			109年度		
	屬於營業 成本者	屬於營業 費用者	合 計	屬於營業 成本者	屬於營業 費用者	合 計
員工福利費用						
薪資費用	89,648	160,206	249,854	71,158	138,748	209,906
勞健保費用	10,514	14,190	24,704	8,075	12,246	20,321
退休金費用	4,976	7,838	12,814	4,136	4,980	9,116
董事酬金	-	3,901	3,901	-	2,644	2,644
其他員工福利費用	6,236	7,245	13,481	4,941	5,994	10,935
折舊費用	18,875	14,879	33,754	15,780	14,382	30,162
攤銷費用	53	8,794	8,847	29	7,164	7,193

本公司民國一一〇年度及一〇九年度員工人數分別為418人及344人，其中未兼任員工之董事人數均為2人。

十三、其他附註揭露事項

(一)重大交易事項相關資訊

民國一一〇年度本公司依證券發行人財務報告編製準則之規定，應再揭露之重大交易事項相關資訊如下：

1. 資金貸與他人：無。
2. 為他人背書保證：無。
3. 期末持有有價證券情形(不包含投資子公司、關聯企業及合資權益部分)：無。
4. 累積買進或賣出同一有價證券之金額達新台幣三億元或實收資本額百分之二十以上：無。
5. 取得不動產之金額達新台幣三億元或實收資本額百分之二十以上：無。
6. 處分不動產之金額達新台幣三億元或實收資本額百分之二十以上：無。

輝創電子股份有限公司個體財務報告附註(續)

7. 與關係人進、銷貨之金額達新台幣一億元或實收資本額百分之二十以上者：

單位：新台幣千元

進(銷)貨之公司	交易對象	關係	交易情形				交易條件與一般交易不同之情形及原因		應收(付)票據、帳款		備註
			進(銷)貨	金額	佔總進(銷)貨之比率	授信期間	單價	授信期間	餘額	佔總應收(付)票據、帳款之比率	
本公司	輝創蘇州	本公司之子公司	銷貨	(334,874)	(27) %	月結120天	-	-	160,266	48 %	-
輝創蘇州	本公司	母公司	進貨	334,874	26 %	月結120天	-	-	(160,266)	(36) %	-

8. 應收關係人款項達新台幣一億元或實收資本額百分之二十以上：

單位：新台幣千元/人民幣千元

帳列應收款項之公司	交易對象名稱	關係	應收關係人款項餘額	週轉率	逾期應收關係人款項		應收關係人款項期後收回金額(註1)	提列備抵呆帳金額
					金額	處理方式		
本公司	蘇州輝創	本公司之子公司	160,266	3.00	-		27,554 (CNY6,436)	-

註1：截至民國一〇一一年二月二十一日之資料。

9. 從事衍生工具交易：請詳附註六(二)。

(二) 轉投資事業相關資訊：

民國一〇一〇年度本公司之轉投資事業資訊如下(不包含大陸被投資公司)：

單位：新台幣千元/美金千元

投資公司名稱	被投資公司名稱	所在地區	主要營業項目	原始投資金額		期末持有			被投資公司本期損益	本期認列之投資損益	備註
				本期期末	上期期末	股數	比率	帳面金額			
本公司	泰輝創	泰國	汽車防盜器及倒車偵距器之製造與買賣	46,669	46,669	40,000	100%	252,859	33,858	38,498	子公司
本公司	Whetron Internation	開曼群島	海外控股	576,446	576,446	302	100%	536,458	(65,005)	(64,767)	"
Whetron Internation	Lothian	英屬維京群島	海外控股	567,765	567,765	5,500	68.75%	518,688 (USD18,739)	(108,198) (USD(3,863))	(74,386) (USD(1,646))	"
本公司	Lothian	英屬維京群島	海外控股	82,063	82,063	2,500	31.25%	235,767	(108,198)	(33,812)	"
本公司	日本輝創	日本	汽車防盜器及倒車偵距器之買賣	1,492	1,492	-	100%	12,818	2,762	2,762	"
本公司	馬來輝創	馬來西亞	汽車防盜器及倒車偵距器之買賣	17,690	17,690	2,500	100%	17,945	(1,371)	(1,371)	"
本公司	慧展科技	台灣	汽車防盜器及倒車偵距器之買賣	56,009	56,009	56,009	56%	7,719	1,549	447	"
本公司	輝創印尼	印尼	汽車防盜器及倒車偵距器之製造與買賣	58,876	36,692	-	40%	53,573	12,315	3,690	採權益法評價之被投資公司
本公司	輝創印度	印度	汽車防盜器及倒車偵距器之製造與買賣	41,865	36,204	-	50%	32,707	(4,907)	(2,454)	"

註1：本表新台幣金額係按資產負債表日匯率(USD@27.68)或平均匯率(USD@28.0088)換算。

輝創電子股份有限公司個體財務報告附註(續)

(三)大陸投資資訊：

1.大陸被投資公司名稱、主要營業項目等相關資訊：

單位：新台幣千元/美金千元

大陸被投資公司名稱	主要營業項目	實收資本額	投資方式	本期期初自台灣匯出累積投資金額	本期匯出或收回投資金額	本期期末自台灣匯出累積投資金額	被投資公司本期損益	本公司直接或間接投資之持股比例	本期認列投資損益	期末投資帳面價值	截至本期止已匯回投資收益	備註
輝創蘇州	汽車防盜器及倒車偵距器之製造與買賣	251,888 (USD9,100)	註1	251,888 (USD9,100)	-	251,888 (USD9,100)	(118,785) (USD(4,241))	100%	(118,785) (USD(4,241))	804,349 (USD29,059)	59,955 (USD2,166)	註3
蘇州輝洋	汽機車零組件及電子產品、材料等之買賣	5,813 (USD210)	"	5,813 (USD210)	-	5,813 (USD210)	9,607 (USD343)	100%	9,607 (USD343)	38,641 (USD1,396)	-	註3

註1：透過第三地區投資設立公司再投資大陸。

註2：本表新台幣金額係按資產負債表日匯率(USD@27.68)或平均匯率(USD@28.0088)換算。

註3：係依據台灣母公司簽證會計師查核之財務報告。

2.轉投資大陸地區投資限額：

本期期末累計自台灣匯出赴大陸地區投資金額	經濟部投審會核准投資金額	依經濟部投審會規定赴大陸地區投資限額
257,701 (USD9,310)	257,701 (USD9,310)	741,317

註：本表新台幣金額皆按資產負債表日匯率換算。

3.重大交易事項：

本公司民國一一〇年度與大陸被投資公司直接或間接之重大交易事項，請詳「重大交易事項相關資訊」之說明。

十四、部門資訊

請詳民國一一〇年度合併財務報告。

輝創電子股份有限公司



負責人：江義行



